

別冊 1

第 1 1 事業年度（2023年度）

事業報告書

自 令和 5年 4月 1日 至 令和 6年 3月 31日



一般社団法人 **根室管内さけ・ます増殖事業協会**

〒086-1634

北海道標津郡標津町北4条西1丁目1番13号

TEL : 0153-82-3617 FAX : 0153-82-1273

E-mail : nemurokn@olive.ocn.ne.jp

<http://www.nemurokn.or.jp/>

目 次

総会に対する理事の提出書	1
第1. 管理の状況	
1. 総会	2
2. 会員	2
3. 諸会議開催状況	3～4
4. その他諸会議出席状況	5
5. 役職員	6
6. 組織機構	7
第2. 事業の概要	
1. 全般的な状況	8
2. さけ・ます捕獲採卵及びふ化放流事業	8～11
3. さけ・ます資源保護対策事業	12～13
4. その他事業	13
5. 増殖施設整備事業	14～16
6. 会費の納入状況について	16
7. 受取負担金について	16～17
8. 道増協が実施する支援事業費について	17
第3. 財務諸表	
1. 貸借対照表	18
2. 正味財産増減計算書	19～22
3. 財務諸表に対する注記	23～25
4. 付属明細書	25
5. 財産目録	26～36
6. 資金収支計算書	37～41
7. 資金収支計算書に対する注記	41
監査報告書	42
付属資料	
1. 委員会委員名簿	43
2. 令和5年度さけ・ます漁獲高割会費漁協別納入状況	44
3. 親魚売却事業（河川別内訳）	45
4. 秋さけ定置の漁獲尾数と漁獲金額の推移	46
5. 令和4年度ふ化放流事業（令和5年春さけ・ます放流成績）	47～48
6. 令和5年度捕獲採卵事業（期別捕獲・種卵確保結果）	49
7. 令和5年度河川別捕獲採卵結果	50
8. 年度別河川捕獲数	51
9. 根室管内さけ・ますふ化・捕獲場配置図	52～53

総会に対する理事の提出書

第11事業年度（2023年度）事業報告書、貸借対照表、正味財産増減計算書、財務諸表に対する注記、財産目録及び収支計算書を別紙のとおり総会に提出します。

令和 6年 5月20日

一般社団法人根室管内さけ・ます増殖事業協会

会 長 福 原 正 純

副 会 長 小 倉 啓 一

〃 高 橋 敏 二

専 務 理 事 嶋 崎 宏

理 事 萬 屋 昭 洋

〃 太 田 博 幸

〃 楠 浩

〃 大 沼 良 司

〃 佐々木 克 之

〃 天 野 英 典

〃 佐々木 栄 典

〃 長 瀬 桂 一

第 1 . 管理の状況

1 . 総 会

総会 の 種 類	開 催 年月日	開催日 正会員 数	総会出席会員			議 事	
			本人出席	書出席	計	事 項	可否決別
定時総会	R5.5.30	名 167	名 46	名 92	名 138	議案第1号 第10事業年度決算について	可 決
						議案第2号 第11事業年度会費等の額及び徴収 方法について	可 決
						議案第3号 第11事業年度役員の報酬について	可 決
						議案第4号 任期満了に伴う役員の選任について	可 決

2 . 会 員

地 区 名	前年度末 現 在	定 置 会 員 区 分				本年度末 現 在	備 考
		法 人	法人共同	個人共同	そ の 他		
羅 白	33		33			33	
標 津	28	1	14	13		28	
野 付	34		2	31	1	34	
別 海	15	2		13		15	
湾 中	4		4			4	
根 室	13	8		5		13	
歯 舞	15		2	11	2	15	
落 石	12			12		12	
計	154	11	55	85	3	154	
漁 協	8	羅白、標津、野付、別海、湾中、根室、歯舞、落石				8	
市 町	5	根室市、羅白町、標津町、中標津町、別海町				5	
合 計	167					167	

※法人共同：「法人・法人」及び「法人・個人」

3. 諸会議開催状況

(1) 理事会

	開催年月日	場 所	出席者数		主 要 議 案
			理事	監事	
第1回	令和 5年 4月28日	標津町	11	2	第11回定時総会議案について
第2回	令和 5年 5月30日	標津町	11	2	新会長等の選任について
第3回	令和 5年 12月 5日	標津町	10	2	令和5度中間決算（監査報告）について
第4回	令和 6年 3月28日	標津町	12	2	令和6年度事業計画について

(2) 監事会（監査）

	開催年月日	場 所	主 要 議 案
定 期	令和 5年 4月18日	標津町	令和4年度決算監査（事務監査）
定 期	令和 5年 10月17日	標津町	令和5年度中間監査（事務監査）

(3) 会長打合せ

	年 月 日	場 所	
第1回	令和 5年 4月21日	別海町	第1回理事会提出議案について
第2回	令和 5年 5月25日	標津町	第11回定時総会議案について
第3回	令和 5年 9月22日	標津町	種卵確保状況について
第4回	令和 5年11月 6日	標津町	沿岸漁獲、河川捕獲、種卵確保について
第5回	令和 5年11月24日	別海町	諸会議打合せについて
第6回	令和 6年 2月21日	別海町	事業計画（案）について

(4) 正副会長会

	開催年月日	場 所	主 要 議 案
第1回	令和 5年 7月13日	別海町	令和5年度秋さけ種卵確保対策について
第2回	令和 5年 10月 6日	標津町	捕獲採卵状況の視察
第3回	令和 5年 12月 5日	別海町	令和5年度中間決算について
第4回	令和 6年 3月28日	標津町	令和6年度事業計画について

(5) 協会運営委員会

	開催年月日	場 所	主 要 議 案
第1回	令和 5年 5月12日	標津町	令和4年度事業報告、令和5年度事業計画等について

(6) 資源対策委員会

	開催年月日	場 所	主 要 議 案
第1回	令和 5年 8月 3日	標津町	令和5年度種卵確保対策について
第2回	令和 5年 8月18日	別海町	令和5年度種卵確保対策について
第3回	令和 5年11月 7日	標津町	令和5年度沿岸漁獲、河川捕獲、種卵確保状況について

(7) 秋サケ定置漁業調整会議

	開催年月日	場 所	主 要 議 案
第1回	令和 5年 8月18日	別海町	令和5年度種卵確保対策（対応措置）について

4. その他諸会議等出席状況

年月日	事 項
R5. 4.14	河川環境保全推進会議（中標津町）
4.20	野付漁協稚魚放流式（中標津町）
5.10	標津漁協稚魚放流式（標津町）、歯舞漁協稚魚放流式（根室市）
5.19	羅臼漁協稚魚放流式（羅臼町）
5.23	令和5年度北海道定置漁業協会通常総会（札幌市）
6.14	令和5年度北海道さけ・ます増殖事業協会第11回定時総会（札幌市）
6.15	令和5年度第1回さけ・ます種卵確保対策連絡会議「道増協」（札幌市）
6.28	根室海区漁業調整委員会（別海町）
7. 4	令和5年度北海道定置漁業協会現地説明会（中標津町）
7. 7	前期河川パトロール（浜中町 他）
7.20	根北サーモン交流会（網走市）
8.23	圭水神社参拝（標茶町）
8. 8	工戸以東海区さけ定置漁業等調整協議会
8. 9	令和5年度さけ・ます報告会（札幌市）
8.10	令和5年度第1回全道さけ・ます増殖運営連絡会議（札幌市）
8.10	第1回北海道地域放流体制検討協議会
8.22	令和5年度さけ・ます増殖技術研修会（札幌市）
9.29	令和5年度第2回さけ・ます種卵確保対策連絡会議「道増協」（札幌市）
10.19	根室海区漁業調整委員会（別海町）
10.20	後期河川パトロール（標津町 他）
10.26	標津町サケマス自然産卵調査協議会役員会（標津町）
12.13	根北サーモン交流会（札幌市）
12.13	令和5年度定置漁業振興会議（札幌市）
12.14	令和5年度第2回全道さけ・ます増殖運営連絡会議（札幌市）
12.15	根室海区漁業調整委員会（別海町）
12.21	環境保全研修会（標津町）
R6. 1.25	令和6年度さけ・ます人工ふ化放流計画策定ヒアリング（札幌市）
1.30	さけ・ます不漁対策事業検討会（札幌市）
1.30	ふ化放流技術者講習会（中標津町）
2.26	標津町公害対策審議会（標津町）
2.29	令和5年度第3回全道さけ・ます増殖運営連絡会議（札幌市）
2.29	第2回北海道地域放流体制検討協議会

5. 役 職 員

(1) 役 員

令和6年3月31日現在

区 分	員 数	定款に定める役員の定数	備 考
会 長	1	10人以上14人以内	
副 会 長	2		
専 務 理 事	1		
理 事	8		
小 計	12		
監 事	3	3人以内	内、代表監事1人
計	15		

(2) 職 員

区 分	前年度末現在	本年度増加	本年度減少	本年度末現在	備 考
【事務所】					
参 事	1			1	
部 長	1			1	
次 長	1			1	
係 長	1			1	
係	2		1	1	
【ふ化場】					
統括場長	1			1	
場 長	4			4	
副 場 長	3			3	
主 任	2	1		3	
技 師	5	1	1	5	
嘱 託	2			2	
計	23	2	2	23	

6. 組織機構

(1) 組織体制図

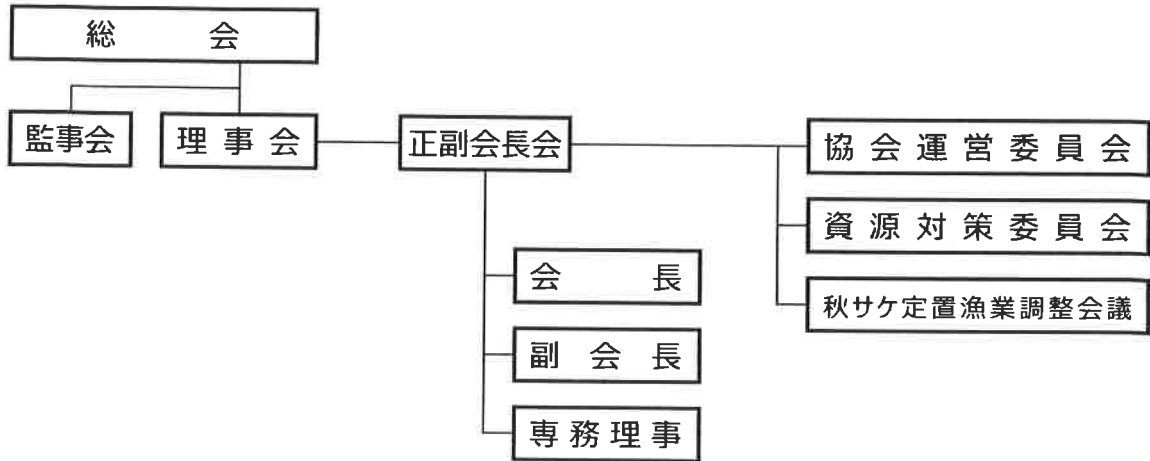

(2) 令和5年度ふ化放流・捕獲採卵事業体制図

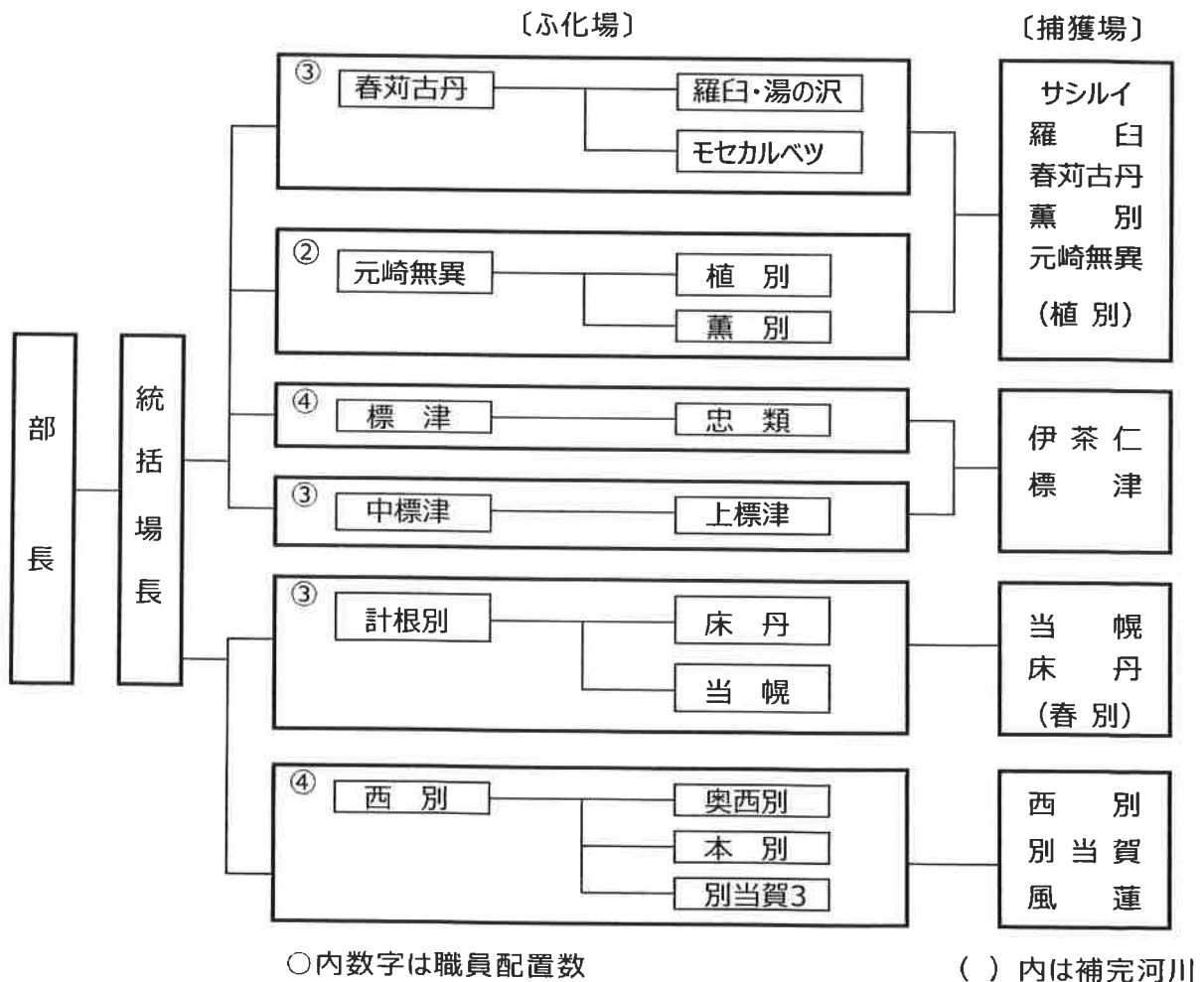

第2. 事業の概要

1. 全般的な状況

北海道が策定した「令和5年度さけ・ます人工ふ化放流計画」及び、根室管内増協が策定している、「さけ・ますふ化放流計画中期方針」に基づき、捕獲採卵事業からふ化放流事業までを当協会が一元管理体制の基に実施いたしました。

施設整備事業につきましては、ほぼ計画した内容について、一部を北海道からの補助を受け実施いたしました。

財務につきましては、漁獲高計画50億円の8.0%、4億円を負担金収入とする計画としました。結果、漁獲金額が計画に達しなかったものの、国、北海道からの支援事業等により、当初計画を大きく上回る収入となったことから、余剰金を積み立てて事業を終了いたしました。

2. さけ・ます捕獲採卵及びふ化放流事業

北海道が策定した計画を基に、事業の実施を行いました。

(1) さけ親魚捕獲採卵事業（付属資料49～50ページ参照）

捕獲採卵河川11河川、補完河川2河川、において事業を実施しました。

捕獲数218,000尾、種卵確保数218,000千粒の計画に対し、291,933尾（計画比133.9%）を捕獲し、事業卵として、224,479千粒（計画比103.0%）を確保しました。

種卵確保につきましては、計画を上回る予測が出されておりましたが、操業始期より網入れを2～8日間後倒しする昨年同様の措置を講ずることとしました。結果、自主規制措置の効果により、前期群で大幅に計画数を上回り、漁期途中での規制措置を講ずることなく計画数を確保し終了いたしました。

【自主規制措置内容】

根室管内北部地区（羅1～13号）	： 操業始期2日間後倒し
根室管内北部地区（羅14～別15号）	： 操業始期5日間後倒し
根室管内南部地区（別16～根24号）	： 操業始期8日間後倒し
えりも以東地区（根25～根44号）	： 操業始期2日間後倒し

(2) からふとます親魚捕獲採卵事業（付属資料49～50ページ参照）

捕獲採卵河川9河川、補完河川4河川において事業を実施しました。

捕獲数81,300尾、35,300千粒の種卵確保計画数に対して、116尾（計画比0.1%）を捕獲しましたが、種卵確保の見込みが極めて少ない状況であったことから、再放流による自然産卵に委ねることとし、事業卵として確保した種卵はありませんでした。

また、全道的にも過去最低が更新される漁獲となり、計画卵数を大きく下回る確保となっております。

(3) 捕獲作業業務委託

さけ・ます親魚捕獲事業の円滑な実施に向け、風運川捕獲場の管理・事業運営を「別海漁業協同組合」に、別当賀川捕獲場を「根室湾中部漁業協同組合」、床丹川捕獲場を「野付漁業協同組合」にそれぞれ業務委託し、西別川捕獲場につきましては、捕獲労務員不足により「別海漁業協同組合」の協力を経て次のとおり実施しました。

団体名	業務内容	委託金額（円）
別海漁業協同組合	風運川：ウライ管理・親魚捕獲・輸送	3,334,000
	西別川：親魚捕獲・採卵作業	3,088,000
根室湾中部漁業協同組合	別当賀川：ウライ管理・親魚捕獲	384,000
野付漁業協同組合	床丹川：ウライ管理・親魚捕獲	500,000
合 計		7,306,000

(4) 親魚等売却事業（付属資料45ページ参照）

捕獲採卵事業に伴う親魚等の販売については次のとおりとなっております。

（単位：円）

河川名	不要親魚	採卵親魚	内蔵物	消費税	合 計
合 計	16,619,235	5,463,473	2,698,850	1,982,526	26,764,084

(5) ふ化放流事業（付属資料47～48ページ参照）

令和4年秋に捕獲採卵された、さけ及びからふとますの稚魚を令和5年春に飼育、放流しました。さけは、193,500千尾の計画に対し、209,525千尾（計画比108.3%）の放流数となりました。

【令和5年春さけ放流数】

	計画数（千尾）	放流数（千尾）	計画比（%）
北部地区	108,000	117,560	108.9
南部地区	84,000	90,471	107.7
えりも以東	1,500	1,494	99.6
合計	193,500	209,525	108.3

からふとますは、近年の来遊不振から本年度も計画卵の確保ができず、28,500千尾の計画に対し、260千尾（計画比0.9%）の放流となりました。

さけの放流については、温暖化等による海洋環境の変化に的確に対応した放流を実施し、平均放流サイズは1.2gで、放流時期は北部で5月中旬をピークとし、南部では4月中・下旬をピークとして順次放流を実施しました。（管内さけ・ますふ化放流計画中期方針を基本）

(6) さけ・ます放流調査事業（補助対象事業）

① さけ・ます放流体制緊急転換事業（補助事業者：国）

増殖戦略（放流時期・場所の検証）に基づき、生産する稚魚に耳石温度標識を施した稚魚を標津川に放流しました。また、河川回帰した親魚から耳石を採取し分析に供しました。

1) 標識稚魚の放流

ふ化場名	放流尾数	事業費	補助額
標津・中標津	8,400千尾	32,340千円	16,170千円

2) 耳石温度標識施標業務

実施場所	施標卵数	受託費
標津・計根別	9,122千粒	1,543千円

3) 回帰親魚調査

実施場所	実施期間	採取親魚数	受託費
標津川	10月中旬～11月中旬	200尾	59千円

②さけ・ます等栽培対象資源対策事業（委託元：国）

放流体制の改善（放流後の移動や成長、放流時期の検証）を図り、回帰率の向上を目指すことを目的に、耳石温度標識魚の種苗生産を請負い西別川に放流しました。

ふ化場名	標識稚魚生産尾数	受託費
本別ふ化場	3,200千尾	9,410千円

③増殖資材緊急開発事業（補助事業者：国）

さけ稚魚の飼育餌料費に対する助成を受け、オイル添加餌料・無添加餌料双方による飼育成績（餌料効率）の比較を行いました。

実施場所	事業費	補助額
各ふ化場	20,719千円	10,359千円

④秋サケ資源回復加速業務（委託元：北海道）

遊泳力強化や飢餓耐性の向上が期待されるDHA高含有オイルを添加して給餌した稚魚の生産の他、この稚魚への耳石温度標識の施標業務を請負い実施しました。

ふ化場名	標識放流尾数	受託費
春苅古丹、湯の沢、薫別、中標津	4,203千尾	4,274千円

⑤計画外の補助金及び助成金収入

科目	受入金額	摘要
種苗生産施設電気料金等高騰対策支援事業収入	23,375,000円	北海道
秋サケ資源管理対策事業収入	5,000,000円	北海道
種卵移殖助成金収入	20,370,400円	釧勝管内増協及び本州移殖分
民間団体助成金収入	1,540,000円	野付漁協（当幌川河口浚渫）
合計	50,285,400円	

3. さけ・ます資源保護対策事業

(1) 各種調査事業

① 水温データ観測

近年の温暖化に対する環境変化に対応するため、親魚遡上や放流時期において、水温計（データロガー）を主要河川（標津、当幌、西別川）に設置、観測しました。

また、放流時期における沿岸水温情報については、気象庁や水資研から発信される沿岸水温情報を積極的に活用し、放流開始時期の決定等を行いました。

② さけ・ます稚魚渚滞調査

羅臼町から根室市までの各調査定点（21定点）において、水温、塩分の環境観測の他、各定置部会の協力をいただき、地引網による放流稚魚の滞游状況を確認しました。

③ 根室半島部における放流適地等調査

半島部における放流適地を探索するため、さけます・内水試道東センターの協力を得て標識(ALC)稚魚の放流を実施しました。（トサムホ沼・幌茂尻川、各500千尾）

事業費	208,692円	(ALC、データロガー他)
-----	----------	---------------

④ 標津町サケマス自然産卵調査

自然産卵由来の資源量の把握や人工ふ化放流における放流手法を検討するため、標津町、標津漁協、管内増協が組織する「標津町サケマス自然産卵調査協議会」の活動に、職員が交代で参加しました。

⑤ 西別川河川環境調査

西別川の河川遡上親魚の減少を受けて、河川環境を把握するため、さけ稚魚捕食魚の生息数等の基礎情報の収集するため、河口域での魚類採捕調査を行いました。

事業費	255,200円	(用船料等)
-----	----------	--------

⑥ 新規水源開発調査

将来的な施設整備（二次飼育池等）や河川内での飼育場所を検討するため、小河川に稚魚を放流して状況確認等を行いました。

(2) 河川環境保全事業

ふ化場で使用する養・飼育用水の環境を把握するため、水質分析を行い飼育環境の維持改善に努めました。

また、河川環境への影響等を把握するため、管内漁協専務参事会が実施している「河川パトロール」に参画した他、標津川をはじめとした河川の浚渫（捕獲場周辺・河口域）について、関係機関に要請し問題解決に取り組みました。

(3) 教育研修活動事業

水資研が主催する技術講習会へ参加し、さけ・ます増殖事業に関する意見交換をするとともに職員のふ化放流技術の向上を図りました。

(4) 密漁・窃盗被害防止対策事業

管内の増殖主要河川については、密漁防止対策として密漁取締の実施についてを地元警察署等に強く要請したと同時に、標津川、西別川および風蓮川においては監視カメラを設置しました。また、秋さけ遡上のピークである9月下旬より11月中旬までの期間、警備会社に業務委託し密漁監視パトロールを実施しました（標津川）。

親魚蓄養池（植別、薫別、標津、計根別、西別）においては、監視カメラを設置した他、異常時の出勤業務を委託して夜間の防犯対策の強化を図りました。

項目	事業費（円）	摘要
密漁パトロール業務委託	578,978	標津川
監視カメラリース料	184,976	標津・西別・風蓮川捕獲場、植別・薫別
異常時出勤システム（機器類含む）	629,041	標津・計根別・西別
合計	1,392,995	

4. その他事業

(1) 交流会事業

北見管内増協との交流会については、7月及び12月に開催し、さけ・ます資源造成に関する相互理解を深める事とともに、今後の増殖事業についての取り組み方を意見交換しました。

5. 増殖施設整備事業

(1) 補助施設整備事業（道補助事業）

次のとおり北海道及び道増協より補助金を受入れ実施しました。

（秋サケ資源回復加速化事業）

整備内容	事業費（円）	負担区分		
		北海道	道増協	自己負担
【元崎無異ふ化場】 深井戸ポンプ交換	3,135,000	785,000	785,000	1,565,000
【中標津ふ化場】 自動検卵機	3,520,000	881,000	881,000	1,758,000
【各ふ化場】 消毒用薬品	1,320,000	295,000	295,000	730,000
【当幌】 河川揚水ポンプ	825,000	185,000	185,000	455,000
【標津川捕獲場】 電動ウインチ	770,000	83,000	83,000	604,000
合 計	9,570,000	2,229,000	2,229,000	5,112,000

(2) 単独施設整備事業

無償貸借により利用していた中標津ふ化場の取水施設用地や導水管理設地について、用水量の安定確保や環境保全の観点から、地主の売却意向を受入れ取得しました。

また、老朽化した捕獲施設を更新しました。

整備実施内容	事業費（円）	摘 要
モアン川他流域用地(約20ha)	1,300,000	中標津ふ化場（諸費用含む）
巻上機・捕獲槽・引き網 他	3,660,493	風蓮・当幌・羅臼川捕獲場

(3) 施設整備・補修工事

各施設の整備・補修工事を次のとおり実施しました。

	整備・補修内容	事業費(円)	施設名
施設整備	河川浚渫（ふ化場取水・捕獲場）	5,919,100	標津・西別・当幌 他
	捕獲施設設置・撤去	3,577,200	各施設
	2次飼育施設（設置・撤去）	1,119,800	当幌(捕)、本別海
	その他施設整備	665,072	各施設
	小 計	11,281,172	
施設補修	取排水路補修	3,850,000	薫別
	揚水ポンプ整備（揚降工事）	660,000	元崎無異
	屋根補修	1,320,000	湯の沢
	飼育・蓄養池補修	880,000	元崎無異、伊茶仁(捕)
	ウライ補修	1,628,000	風蓮(捕)
	倉庫屋根、破風修理	990,000	計根別
	発電機点検整備（蓄電池交換含む）	1,510,960	各ふ化場
	稚魚排水処理施設点検整備 その他補修	1,631,520 2,618,510	各ふ化場 各施設
	小 計	15,088,990	
	合 計	26,370,162	

(4) 固定資産取得内訳

ふ化・捕獲施設整備事業等において固定資産取得支出となるものは次のとおりです。

資産科目	取得資産名	取得額(円)	摘 要
土地 (1,300,000)	中標津ふ化場モアン川他流域用地	1,300,000	
機械・装置 (8,668,000)	元崎無異ふ化場（深井戸No.1）	2,475,000	特定資産
	中標津ふ化場自動検卵機	3,520,000	特定資産
	当幌ふ化場河川用ポンプ	825,000	特定資産
	標津川捕獲場捕獲用ウインチ	770,000	特定資産
	西別川捕獲場捕獲用ウインチ	770,000	
	当幌川捕獲場活魚用水中ポンプ	308,000	

工具器具備品 (3,736,063)	当幌川捕獲槽 風蓮川捕獲場巻上機 羅臼地区捕獲用引き網 非常用通報装置	2,255,000 846,462 430,001 204,600	
少額固定資産	西別ふ化場DOメーター	129,030	
合 計		13,833,093	

6. 会費の納入状況について

(1) 会員会費

さけ定置漁業者154、管内8漁業協同組合、5市町より各1万円の会費を納入していただきました。【167万円】

7. 受取負担金について

(1) さけ・ます漁獲高割負担金（付属資料44ページ参照）

さけ定置網漁業並びに共同漁業権に基づく、ます小型定置網漁業等による、さけ・ます総水揚げ金額に対して8.0%の負担金率で漁獲高割負担金を納入していただきました。

負担金額については、近年の漁獲量に沿った漁獲高50億円の計画に対しまして実績額は約49億円となり、5百万円の減収となりました。

	さ け(円)	ま す(円)	その他(円)	合 計(円)	
計 画 額	400,000,000 (50億円×8.0%)			400,000,000	
実 績 額	さけ定置	349,594,676	589	647,839	350,243,104
	小定置等	43,752,084	771,411	17,029	44,540,524
額 合 計	393,346,760	772,000	664,868	394,783,628	
対 比 額				△5,216,372	

(2) 増殖負担金

各漁港等で実施している特別採捕許可に基づく小定置網漁業等の漁獲高より、さけ定置網漁業と同様の8.0%の負担金を受け入れました。

また、標津捕獲蓄養施設（モデル施設）に係る経費の一部を負担金として受け入れました。

項 目	金 額(円)	摘 要
特別採捕負担金	728,664	別海・走古丹各漁港、温根沼
標津捕獲蓄養施設経費負担金	1,633,078	標津町
合 計	2,361,742	

8. 道増協が実施する支援事業費について

科 目	拠出金額 (円)	受入金額 (円)	摘 要
ふ化放流助成事業費 (支援事業費)	125,217,000	113,132,000	道増協が実施する支援事業費9億円を各地区増協の漁獲高比率により拠出。(本年度拠出割合13.913%) 一方で全道からの拠出金9億円の内、8.24億円を各地区増協の事業量に応じ配分され、応分額を受入。(根室地区13.73%)

第3. 財務諸表

1. 貸借対照表 (令和6年3月31日現在)

(単位：円)

科目	当年度	前年度	増減
I 資産の部			
1. 流動資産			
普通預金	137,575,163	149,120,925	△ 11,545,762
立替金	769,623	551,563	218,060
仮払金	0	0	0
未収金	24,769,586	11,863,420	12,906,166
流動資産合計	163,114,372	161,535,908	1,578,464
2. 固定資産			
(1) 特定資産			
施設整備積立資金	411,896,126	381,821,116	30,075,010
職員住宅整備積立資金	6,378,727	5,636,452	742,275
増殖事業安定化対策積立資金	120,000,000	120,000,000	0
職員退職給付引当積立資金	158,727,042	146,741,743	11,985,299
役員退任慰労金引当積立資金	12,690,000	11,250,000	1,440,000
建物	159,309,009	166,725,118	△ 7,416,109
構築物	390,080,356	407,327,887	△ 17,247,531
建物付属設備	94,555,244	104,324,261	△ 9,769,017
機械・装置	53,295,104	61,331,939	△ 8,036,835
工具器具備品	53,299,738	59,582,583	△ 6,282,845
特定資産合計	1,460,231,346	1,464,741,099	△ 4,509,753
(2) その他固定資産			
土地	67,844,710	66,544,710	1,300,000
建物	240,545,200	279,960,299	△ 39,415,099
構築物	358,865,219	405,598,319	△ 46,733,100
建物付属設備	45,437,670	61,097,336	△ 15,659,666
機械・装置	2,936,622	3,362,422	△ 425,800
工具・器具・備品	7,028,844	5,877,750	1,151,094
車両運搬具	5	75,655	△ 75,650
船舶	2	2	0
立木竹	270,540	270,540	0
無形固定資産	5,760,913	6,647,638	△ 886,725
預託金	37,490	37,490	0
職員福利厚生貸付金	661,400	1,776,629	△ 1,115,229
少額固定資産	365,931	716,354	△ 350,423
敷金	0	38,000	△ 38,000
建設仮勘定	0	0	0
その他資産合計	729,754,546	832,003,144	△ 102,248,598
固定資産合計	2,189,985,892	2,296,744,243	△ 106,758,351
資産合計	2,353,100,264	2,458,280,151	△ 105,179,887
II 負債の部			
1. 流動負債			
法定福利仮受金	3,114,372	1,535,908	1,578,464
流動負債合計	3,114,372	1,535,908	1,578,464
2. 固定負債			
退職給付引当金	159,388,442	148,518,372	10,870,070
役員退任慰労金給付引当金	12,690,000	11,250,000	1,440,000
固定負債合計	172,078,442	159,768,372	12,310,070
負債合計	175,192,814	161,304,280	13,888,534
III 正味財産の部			
1. 指定正味財産			
地方公共団体補助金	307,276,250	327,685,272	△ 20,409,022
民間団体助成金	51,479,433	56,641,076	△ 5,161,643
指定正味財産合計	358,755,683	384,326,348	△ 25,570,665
(うち特定資産への充当額)	(358,755,683)	(384,326,348)	
2. 一般正味財産			
(うち特定資産への充当額)	(930,002,301)	(922,423,008)	△ 93,497,756
正味財産合計	2,177,907,450	2,296,975,871	△ 119,068,421
負債及び正味財産合計	2,353,100,264	2,458,280,151	△ 105,179,887

2.正味財産増減計算書（令和5年4月1日から令和6年3月31日まで）

（単位：円）

科 目	当 年 度	前 年 度	増 減
I 一般正味財産増減の部			
1. 経常増減の部			
(1) 経常収益			
①特定資産運用益	128,939	131,796	△ 2,857
特定資産受取利息	128,939	131,796	△ 2,857
②受取会費	1,670,000	1,670,000	0
会員受取会費	1,670,000	1,670,000	0
③受取負担金	397,145,370	531,050,672	△ 133,905,302
漁獲高割受取負担金	394,783,628	527,686,197	△ 132,902,569
特別採捕負担金	728,664	1,454,049	△ 725,385
施設利用負担金	1,633,078	1,910,426	△ 277,348
④事業収益	74,390,684	73,211,046	1,179,638
親魚捕獲採卵事業収益	26,764,084	28,532,846	△ 1,768,762
放流体制転換調査事業稚魚売却収益	32,340,000	29,400,000	2,940,000
放流体制転換調査事業受託収益	1,602,000	1,576,000	26,000
さけ・ます不漁対策事業受託収益	9,410,000	9,410,000	0
秋サケ資源回復加速化業務受託収益	4,274,600	4,292,200	△ 17,600
⑤受取補助金等	203,805,651	155,951,730	47,853,921
受取地方公共団体補助金振替額	20,409,022	13,603,072	6,805,950
受取民間団体助成金振替額	11,159,643	4,483,238	6,676,405
受取国庫補助金	10,359,586	11,863,420	△ 1,503,834
受取道補助金	28,375,000	2,220,000	26,155,000
受取道増協助成金（ふ化放流助成事業費）	113,132,000	113,132,000	0
"（種卵移殖助成金）	20,370,400	10,650,000	9,720,400
⑥雑収益	2,537,531	2,789,454	△ 251,923
受取利息	1,251	1,749	△ 498
職員住宅料	2,432,800	2,531,200	△ 98,400
職員福利厚生貸付金利息	11,972	17,610	△ 5,638
雑収益	91,508	238,895	△ 147,387
⑦他会計からの繰入額	0	0	0
経常収益計	679,678,175	764,804,698	△ 85,126,523

(単位：円)

科 目	当 年 度	前 年 度	増 減
(2) 経常費用			
① 事業費	564,750,959	546,018,656	18,732,303
給料手当	96,027,900	93,579,110	2,448,790
臨時労務費	32,132,692	33,315,665	△ 1,182,973
退職給付費用	8,741,638	8,919,260	△ 177,622
法定福利費	18,231,269	18,927,682	△ 696,413
福利厚生費	1,219,144	1,799,897	△ 580,753
施設整備費	11,281,172	5,333,570	5,947,602
施設補修費	15,088,990	21,124,458	△ 6,035,468
餌料費	37,210,325	30,032,783	7,177,542
旅費交通費	237,730	252,878	△ 15,148
通信運搬費	1,262,972	1,243,272	19,700
備品費	2,601,386	1,969,223	632,163
消耗資材費	19,096,347	14,404,778	4,691,569
借上費	2,931,697	2,984,011	△ 52,314
車輛費	3,364,946	3,813,697	△ 448,751
燃油費	10,121,272	9,694,400	426,872
水道光熱費	5,482,112	5,398,676	83,436
動力費	81,340,438	81,596,034	△ 255,596
賃借料	17,606,936	17,652,359	△ 45,423
除雪費	646,814	1,200,738	△ 553,924
保険料	3,106,267	3,197,557	△ 91,290
租税公課	9,797,500	9,992,500	△ 195,000
放流体制緊急轉換事業負担金	16,170,000	14,700,000	1,470,000
業務委託費	12,228,509	9,805,273	2,423,236
減価償却費	158,186,936	154,240,317	3,946,619
雑費	635,967	840,518	△ 204,551

(単位：円)

科 目	当 年 度	前 年 度	増 減
②管理費	208,424,970	181,154,595	27,270,375
役員報酬（常勤役員）	9,600,000	9,600,000	0
役員報酬（非常勤役員）	970,000	1,100,000	△ 130,000
給料手当	33,193,600	35,677,716	△ 2,484,116
退職給付費用	2,786,782	3,319,305	△ 532,523
役員退任慰労金給付費用	1,440,000	1,440,000	0
法定福利費	7,311,802	8,245,774	△ 933,972
福利厚生費	2,222,848	1,552,197	670,651
会議費	977,610	1,293,940	△ 316,330
旅費交通費	1,184,520	1,000,308	184,212
通信運搬費	688,923	874,084	△ 185,161
交際費	321,982	351,398	△ 29,416
消耗品費	294,895	242,713	52,182
修繕費	1,697,125	954,212	742,913
車輛費	698,607	534,945	163,662
広告宣伝費	199,000	99,000	100,000
印刷費	764,238	1,036,500	△ 272,262
備品費	49,280	34,800	14,480
水道光熱費	585,678	679,878	△ 94,200
賃借料	750,124	229,524	520,600
地代家賃	900,000	900,000	0
保険料	605,518	443,992	161,526
図書購入費	68,092	68,032	60
業務委託費	1,544,400	1,544,400	0
租税公課	8,436,379	4,935,641	3,500,738
支払手数料	205,900	3,410	202,490
道増協漁獲高割負担金	125,217,000	98,136,000	27,081,000
種卵受給負担金	0	334,800	△ 334,800
他団体負担金	63,000	66,000	△ 3,000
減価償却費	5,493,861	6,312,766	△ 818,905
雑費	153,806	143,260	10,546
③他会計への繰出額	0	0	0
経常費用計	773,175,929	727,173,251	46,002,678
当期経常増減額	△ 93,497,754	37,631,447	△ 131,129,201

(単位：円)

科 目	当 年 度	前 年 度	増 減
2. 経常外増減の部			
(1) 経常外収益			
①固定資産売却益	0	0	0
②固定資産受贈益	0	0	0
経常外収益計	0	0	0
(2) 経常外費用			
①固定資産売却損	0	0	0
②固定資産除却損	2	292,170	△ 292,168
構築物除却損	0	93,011	△ 93,011
建物付属除却損	0	1	△ 1
機械装置除却損	0	2	△ 2
工具器具備品除却損	1	199,154	△ 199,153
車輛運搬具除却損	1	2	△ 1
③その他経常外費用	0	0	0
経常外費用計	2	292,170	△ 292,168
当期経常外増減額	△ 2	△ 292,170	292,168
当期一般正味財産増減額	△ 93,497,756	37,339,277	△ 130,837,033
一般正味財産期首残高	1,912,649,523	1,875,310,246	37,339,277
一般正味財産期末残高	1,819,151,767	1,912,649,523	△ 93,497,756
II 指定正味財産増減の部			
(1) 増加の部			
①受取補助金等	5,998,000	197,362,000	△ 191,364,000
受取地方公共団体補助金	0	153,132,000	△ 153,132,000
受取民間団体助成金	5,998,000	44,230,000	△ 38,232,000
増加の部計	5,998,000	197,362,000	△ 191,364,000
(2) 減少の部			
①特定資産評価損	0	0	0
②一般正味財産への振替額	31,568,665	18,086,310	13,482,355
地方公共団体補助金振替額	20,409,022	13,603,072	6,805,950
民間団体助成金振替額	11,159,643	4,483,238	6,676,405
減少の部計	31,568,665	18,086,310	13,482,355
当期指定正味財産増減額	△ 25,570,665	179,275,690	△ 204,846,355
指定正味財産期首残高	384,326,348	205,050,658	179,275,690
指定正味財産期末残高	358,755,683	384,326,348	△ 25,570,665
III 正味財産期末残高	2,177,907,450	2,296,975,871	△ 119,068,421

3. 財務諸表に対する注記

(1) 重要な会計方針

a. 固定資産の減価償却の方法

固定資産は定額法による減価償却を実施している。

b. 引当金の計上基準

退職給付引当金は、職員の期末退職給与の要支給額の100%相当額を計上している。
また、役員退任慰労金給付引当金は、役員の退任慰労金の要支給額を計上している。

c. リース取引の会計処理

所有権移転外ファイナンスリース取引については通常の賃貸借取引に係る方法に準じた会計処理によっている。

d. 消費税等の会計処理

消費税等の会計処理は税込方式によっている。

(2) 会計方針の変更

該当なし。

(3) 基本財産及び特定資産の増減額及びその残高

基本財産及び特定資産の増減額及び残額は次のとおりである。

(単位:円)

科 目	前年度末残額	本年度増加額	本年度減少額	本年度末残額
基本財産				
小 計	0			0
増殖事業安定化対策積立資金	120,000,000	0	0	120,000,000
施設整備積立資金	381,821,116	61,896,126	31,821,116	411,896,126
職員住宅整備積立資金	5,636,452	2,432,800	1,690,525	6,378,727
職員退職給付引当積立資金	146,741,743	12,643,649	658,350	158,727,042
役員退任慰労金引当積立資金	11,250,000	1,440,000	0	12,690,000
建物	166,725,118	0	7,416,109	159,309,009
構築物	407,327,887	0	17,247,531	390,080,356
建物付属設備	104,324,261	0	9,769,017	94,555,244
機械・装置	61,331,939	7,590,000	15,626,835	53,295,104
工具器具備品	59,582,583		6,282,845	53,299,738
小 計	1,464,741,099	86,002,575	90,512,328	1,460,231,346
合 計	1,464,741,099	86,002,575	90,512,328	1,460,231,346

(4) 基本財産及び特定資産の財源等の内訳

基本財産及び特定資産の財源等の内訳は次のとおりである。

(単位:円)

科 目	当期末残高	うち指定正味財産 からの充当額	うち一般正味財産 からの充当額	うち負債に対 する額
基本財産				
小 計	0			
増殖事業安定化対策積立資金	120,000,000	0	120,000,000	
施設整備積立資金	411,896,126	0	411,896,126	
職員住宅整備積立資金	6,378,727	0	6,378,727	
職員退職給付引当積立資金	158,727,042	0	0	158,727,042
役員退任慰労金引当積立資金	12,690,000	0	0	12,690,000
建物	159,309,009	71,299,084	88,009,925	
構築物	390,080,356	181,803,124	208,277,232	
建物付属設備	94,555,244	50,234,435	44,320,809	
機械・装置	53,295,104	25,429,036	27,866,068	
工具器具備品	53,299,738	29,990,004	23,309,734	
合 計	1,460,231,346	358,755,683	930,058,621	171,417,042

(5) 固定資産の取得価額、減価償却累計額及び当期末残高 (直接法により減価償却を行っている場合)

固定資産の取得価額、減価償却累計額及び当期末残高は次のとおりである。

(単位:円)

科 目	取得価額	減価償却累計額	当期末残額
(特定資産)			
建物	211,122,736	51,813,727	159,309,009
構築物	492,614,020	102,533,664	390,080,356
建物付属設備	160,233,486	65,678,242	94,555,244
機械・装置	158,043,416	104,748,312	53,295,104
工具・器具・備品	130,511,158	77,211,420	53,299,738
小 計	1,152,524,816	401,985,365	750,539,451
(その他固定資産)			
土地	67,844,710		67,844,710
建物	1,502,474,625	1,261,929,425	240,545,200
構築物	1,789,485,726	1,430,620,507	358,865,219
建物付属設備	1,039,612,041	994,174,371	45,437,670
機械・装置	376,640,943	373,704,321	2,936,622
工具器具備品	151,424,161	144,395,317	7,028,844
車両及び運搬具	31,845,363	31,845,358	5
船舶	22,802	22,800	2
立木竹	270,540		270,540
無形固定資産	17,734,500	11,973,587	5,760,913
預託金	37,490		37,490
少額固定資産	1,438,360	1,072,429	365,931
敷金	38,000	38,000	0
小 計	4,978,869,261	4,249,776,115	729,093,146
合 計	6,131,394,077	4,651,761,480	1,479,632,597

(6) 補助金等の内訳並びに交付者、当期の増減額及び残高

補助金等の内訳並びに交付者、当期の増減額及び残高は次のとおりである。

(単位:円)

補助金等の名称	交付者	前期末 残 高	当 期 増加額	当 期 減少額	当期末 残 高	貸借対照表上 の記載区分
(補助金)						
飼育施設等改良支援事業	北海道	1,459,447	0	252,590	1,206,857	指定正味財産
鮭鱒増殖施設整備事業	北海道	7,116,977	0	984,449	6,132,528	指定正味財産
水産業振興構造改善事業	北海道	32,078,118	0	1,451,915	30,626,203	指定正味財産
種苗生産等施設整備事業	北海道	201,318,288	0	11,675,175	189,643,113	指定正味財産
産地水産業強化支援事業	別海町	12,659,469	0	2,042,066	10,617,403	指定正味財産
産地水産業強化支援事業	標津町	63,130,896	0	3,067,746	60,063,150	指定正味財産
2次飼育施設整備事業	別海町	9,922,077	0	935,081	8,986,996	指定正味財産
(助成金)						
増殖施設整備等支援事業	道増協	3,012,559	0	1,176,057	1,836,502	指定正味財産
資源回復緊急対策事業	道増協	13,940,208	4,458,000	4,703,262	13,694,946	指定正味財産
2次飼育施設整備事業	別海漁協	39,688,309	0	3,740,324	35,947,985	指定正味財産
当幌川河口整備事業	野付漁協	0	1,540,000	1,540,000	0	指定正味財産
合 計		384,326,348	5,998,000	31,568,665	358,755,683	

(7) 指定正味財産から一般正味財産への振替額の内訳

指定正味財産から一般正味財産への振替額は次のとおりである。

(単位:円)

内 容	金 額
経常収益への振替額	
減価償却費計上による振替額	28,216,665
目的たる支出による振替額	3,352,000
経常外収益への振替額	
目的達成による指定解除額	0
合 計	31,568,665

4. 付属明細書

- (1) 基本財産及び特定資産の明細
- (2) 引当金の明細

注 上記の(1)及び(2)については、財務諸表に対する注記に記載しているため省略した。

5. 財産目録（令和6年3月31日現在）

科 目		金 額 (円)
I 資産の部		
1. 流動資産		
(1) 現金預金		
普通預金	標津漁業協同組合本所	135,500,563
	信漁連根室支店	463,685
	大地みらい信用金庫標津支店	1,609,165
	親魚売却口（標津漁協本所）	100
	ゆうちょ銀行	1,650
(2) 立替金		769,623
(3) 仮払金		0
(4) 未収金		24,769,586
流動資産合計		163,114,372
2. 固定資産		
(1) 特定資産		
特定資金	増殖事業安定化対策積立資金	120,000,000
(定期預金)	施設整備積立資金	411,896,126
	職員住宅整備積立資金	6,378,727
	職員退職給付引当積立資金	158,727,042
	役員退任慰労金引当積立資金	12,690,000
建 物	標津ふ化場稚魚飼育排水処理施設上屋	2,541,090
(159,309,009)	元崎無異ふ化場稚魚飼育排水処理施設上屋	3,715,270
	計根別ふ化場稚魚飼育排水処理施設上屋	3,561,375
	計根別ふ化場採卵舎	2,698,192
	湯の沢ふ化場飼育池上屋	57,908,735
	モセカルベツふ化場養魚池棟上屋改修	33,248,583
	計根別ふ化場養魚池棟	25,519,455
	薫別ふ化場養魚池棟上屋改修	25,848,502
	別当賀第3ふ化場発電機室	1,358,500
	R4別海二次飼育施設オーバースライダー	2,909,307
構築物	標津ふ化場稚魚飼育排水処理施設	1,007,700
(390,080,356)	元崎無異ふ化場稚魚飼育排水処理施設	1,326,975
	計根別ふ化場稚魚飼育排水処理施設	1,272,485
	当幌ふ化場養魚池改修	2,811,971
	忠類ふ化場飼育池（増設）	23,341,954
	忠類ふ化場取排水・給水施設	84,207,442
	忠類ふ化場河川水導水管施設	9,200,433
	忠類ふ化場配水槽施設	7,683,645
	本別ふ化場養魚池改修	4,922,083
	湯の沢ふ化場飼育池改修	1,023,737
	中標津ふ化場飼育池改修	245,940,215
	R4別海二次飼育施設舗装道路	7,341,716
建物付属設備	当幌ふ化場浮上槽給水設備	2,092,363
(94,555,244)	当幌ふ化場深井戸揚水設備	8,996,494
	当幌ふ化場曝気槽	1,796,076
	当幌ふ化場深井戸電気設備	592,312
	忠類ふ化場電気設備	2,684,856
	計根別ふ化場採卵舎給排水設備	432,915
	計根別ふ化場採卵舎電気設備	711,350
	本別ふ化場給排水設備	2,517,637
	湯の沢ふ化場電気設備	3,169,947
	R3別海二次飼育施設電気設備	3,950,181
	R3別海二次飼育施設取排水設備	11,820,774
	中標津ふ化場給排水設備	28,129,701
	中標津ふ化場電気設備	3,450,147
	R4別海二次飼育施設取排水設備	24,210,491
機械装置	標津ふ化場稚魚飼育排水処理設備	1
(53,295,104)	元崎無異ふ化場稚魚飼育排水処理設備	1
	計根別ふ化場稚魚飼育排水処理設備	1
	当幌ふ化場深井戸N o. 1ポンプ	1
	忠類ふ化場飼育池清掃装置	1
	忠類ふ化場河川水用ポンプ	1
	計根別ふ化場ベルトコンベアー	1
	本別ふ化場自動検卵機N o. 1	1
	本別ふ化場自動検卵機N o. 2	1

科 目		金 額 (円)	
	標津ふ化場飼料用ミキサー		1
	中標津ふ化場飼料用ミキサー		1
	計根別ふ化場飼料用ミキサー		1
	西別ふ化場飼料用ミキサー		1
	元崎無異ふ化場深井戸ポンプNo3	180,000	
	元崎無異ふ化場深井戸ポンプNo2	180,000	
	薫別ふ化場検卵機	261,000	
	標津ふ化場飼料用ミキサー		1
	中標津ふ化場検卵機	903,834	
	別当賀第3ふ化場非常用自家発電機	6,109,373	
	R3別海二次飼育施設No.1ポンプ	2,978,300	
	R3別海二次飼育施設No.2ポンプ	2,106,367	
	R3別海二次飼育施設No.3ポンプ	2,106,367	
	R3別海二次飼育施設自動清掃機(2台)	2,633,200	
	標津ふ化場自動検卵機	1,705,000	
	忠類ふ化場深井戸No.1ポンプ	966,167	
	床丹ふ化場河川水中ポンプ更新	4,106,667	
	中標津ふ化場飼育池掃除機(24機)	17,170,880	
	R4別海二次飼育施設掃除機(2台)	3,056,567	
	R4別海二次飼育施設No.1水中ポンプ	535,800	
	R4別海二次飼育施設No.2水中ポンプ	535,800	
	モセカルベツふ化場河川用ポンプ	732,417	
	春苺古丹ふ化場除塵機用ポンプ	198,184	
	元崎無異ふ化場深井戸No.1ポンプ	2,186,250	
	中標津ふ化場自動検卵機	3,168,000	
	当幌ふ化場河川用ポンプ	756,250	
	標津捕獲場捕獲用ウィンチ	718,667	
工具器具備品 (53,299,738)	当幌ふ化場TOM型浮上槽(56台)		1
	計根別ふ化場吸水槽(3基)		1
	本別ふ化場TOM型浮上槽(32台)		1
	本別ふ化場ボックス型ふ化槽(6基)		1
	中標津ふ化場消毒用水槽	396,740	
	床丹ふ化場消毒用水槽	299,505	
	西別ふ化場消毒用水槽No.1	326,986	
	西別ふ化場消毒用水槽No.2	326,986	
	湯の沢ふ化場歩廊板(エキスパンドメタル)		1
	春苺古丹ふ化場稚魚輸送ポンプ	1,128,134	
	元崎無異ふ化場稚魚輸送ポンプ	1,128,134	
	標津ふ化場稚魚輸送ポンプ	1,128,134	
	中標津ふ化場魚輸送ポンプ	1,128,134	
	計根別ふ化場魚輸送ポンプ	1,128,134	
	西別ふ化場魚輸送ポンプ	1,128,134	
	春苺古丹ふ化場消毒用装置	1,277,258	
	標津ふ化場消毒用装置	1,277,258	
	春苺古丹ふ化場高圧洗浄機		1
	標津ふ化場高圧洗浄機		1
	標津ふ化場吸水槽(4基)		1
	上標津ふ化場消毒槽一式	1,534,527	
	R3別海二次飼育施設ステンレス製親槽	5,253,402	
	R3別海二次飼育施設ステンレス製水槽(2槽)	13,596,991	
	計根別ふ化場マルチDoメーター	142,450	
	春苺ふ化場引き網	27,915	
	元崎ふ化場引き網	27,915	
	標津ふ化場引き網	27,915	
	中標津ふ化場引き網	27,915	
	計根別ふ化場引き網	32,769	
	西別ふ化場引き網	32,769	
	R4別海二次飼育施設FRP製親槽	7,273,325	
	R4別海二次飼育施設FRP製水槽(2槽)	14,648,300	
特定資産合計			1,460,231,346
(2) その他の固定資産			
土 地	床丹ふ化場用地(別海町上春別163番15、宅地、9,562.77m ²)	1,005,724	
(67,844,710)	西別ふ化場用地(標茶町字虹別723番1他、原野、2筆合計63,916m ²)	2,240,000	
	標津ふ化場取水口施設用地(標津町字川北2002番3、雑種地、1,333m ²)	66,650	
	当幌ふ化場用地(別海町大成119番他、雑種地、9,214m ²)	370,000	
	床丹ふ化場宿舍用地(別海町上春別旭町31-5他、2筆合計1,275.06m ²)	3,864,000	
	春苺古丹ふ化場取水施設用地(羅臼町春日町487、雑種地、2,431.15m ²)	128,000	
	奥西別ふ化場用地(標茶町字虹別728-4、原野、31,541.54m ²)	833,000	
	薫別職員住宅他用地(標津町字薫別364-2他、宅地、5筆合計2,211.93m ²)	2,390,000	

科 目		金 額 (円)
	計根別職員住宅用地 (中標津町計根別北2条西2丁目8番他、宅地、782.46m ²)	3,600,000
	羅臼職員住宅用地 (羅臼町知昭町431番地17、宅地、566.59m ²)	5,835,877
	西別職員住宅用地 (標茶町字虹別市街5丁目3番地、原野、939m ²)	3,000,000
	上標津ふ化場用地 (中標津町字養老牛410番13他、原野、2筆合計9,437m ²)	12,500,000
	中標津ふ化場太田川水源涵養林 (中標津町字養老牛93番2、山林、12,153m ²)	3,049,695
	中標津ふ化場太田川水源涵養林 (中標津町字養老牛93番5、雑種地、128m ²)	30,195
	中標津ふ化場太田川水源涵養林 (中標津町字養老牛93番6、山林、2,971m ²)	739,777
	中標津ふ化場太田川水源涵養林 (中標津町字養老牛110番2、原野、12,423m ²)	3,125,183
	中標津ふ化場太田川水源涵養林 (中標津町字養老牛110番4、山林、20,740m ²)	5,208,638
	中標津ふ化場太田川水源涵養林 (中標津町字養老牛111番、山林、6,574m ²)	1,660,725
	中標津ふ化場太田川水源涵養林 (中標津町字養老牛156番、原野、5,118m ²)	1,283,287
	計根別ふ化場用地 (中標津町計根別278番8、山林、23,806m ²)	4,301,173
	計根別職員住宅 (中標津町計根別北2条西2丁目2番他、雑種地、2筆合計1,215m ²)	3,500,000
	本別ふ化場用地 (別海町本別18番27、山林、1,306m ²)	6,530
	本別ふ化場用地 (別海町本別26番16、山林、67,838m ²)	743,649
	本別ふ化場用地 (別海町本別26番33、雑種地、3,086m ²)	138,870
	標津職員住宅用地 (標津町南5条西3丁目2番1、宅地、720m ²)	1,076,732
	本別ふ化場用地 (別海町本別152番、原野、1,718.46m ²)	39,000
	標津職員住宅用地 (標津町南6条西4丁目4番5、宅地、396.87m ²)	3,054,000
	本別ふ化場用地 (別海町本別26番31、山林、289m ²)	13,005
	薫別ふ化場用地 (標津町字薫別427番地、雑種地、48,689m ²)	701,000
	中標津ふ化場用地 (中標津町字養老牛753番地、雑種地、4,119m ²)	4,000
	中標津ふ化場モアン川取水管理用道路用地 (中標津町字養老牛288番4、山林、4筆7,121m ²)	2,000,000
	計根別ふ化場雑種地 (中標津町字計根別6120番、4,261m ² 、別海町大成124番、67,768m ²)	36,000
	中標津ふ化場太田川涵養林地 (中標津町字養老牛207-1他、200,504m ²)	1,300,000
建 物 (240,545,200)	別当賀ふ化場(浜中町厚陽112番地、鉄骨造亜鉛メッキ鋼板葺平家建、713.19m ²)	1,901,402
	床丹ふ化場(別海町上春別163-15、鉄骨造亜鉛メッキ鋼板葺平家建、2,101.98m ²)	2,392,319
	床丹ふ化場機械室1(床丹ふ化場、鉄筋コンクリート造陸屋根平家建、28.54m ²)	37,725
	床丹ふ化場機械室2(床丹ふ化場、鉄筋コンクリート造陸屋根平家建、15.79m ²)	20,225
	植別ふ化場作業棟(羅臼町峯浜町149-3、鉄骨造平家建、136.08m ²)	473,601
	植別ふ化場管理舎(住宅)(植別ふ化場、木造平家建、69.66m ²)	1
	植別ふ化場発電機室(植別ふ化場、コンクリートブロック造、20.00m ²)	365,360
	植別ふ化場車庫(軽量鉄骨造、19.98m ²)	1
	西別ふ化場車庫(軽量鉄骨造)	1
	西別ふ化場管理住宅用倉庫(軽量鉄骨造)	1
	西別ふ化場養魚池上屋(鉄骨造亜鉛メッキ鋼板葺平家建、2,014.47m ²)	4,771,516
	西別ふ化場管理事務所(木造亜鉛メッキ鋼板葺平家建、73.30m ²)	1
	西別ふ化場管理住宅(木造亜鉛メッキ鋼板葺平家建、152.28m ²)	1
	西別ふ化場採卵舎(鉄骨造亜鉛メッキ鋼板葺平家建、48.60m ²)	470,800
	西別ふ化場飼料庫・倉庫(2棟)(軽量鉄骨造亜鉛メッキ鋼板葺平家建、59.62m ² ×2)	1
	植別ふ化場ふ化室(鉄骨造平家建、162.98m ²)	980,000
	西別ふ化場休憩所(畜養管理舎)(木造平家建、53.46m ²)	1
	植別ふ化場管理事務所(木造平家建、46.58m ²)	1
	標津ふ化場養魚池棟(A)(鉄骨造平家建、1,548.0m ²)	7,854,410
	標津ふ化場養魚池棟(B)(鉄骨造平家建、1,548.0m ²)	7,345,130
	標津ふ化場発電機室(コンクリートブロック造、16.20m ²)	260,475
	標津ふ化場管理事務所(木造平家建、85.05m ²)	1
	標津ふ化場管理住宅(木造平家建、157.68m ²)	1
	標津ふ化場採卵室(木造平家建、63.18m ²)	1
	標津ふ化場倉庫・飼料庫(2棟)(木造平家建、58.32m ² ×2)	2
	西別ふ化場発電機室(木造亜鉛メッキ鋼板葺平家建、25.92m ²)	1
	春苺古丹ふ化場管理用住宅(羅臼町春日町69-2、木造2階建、総床面積183.04m ²)	1
	春苺古丹ふ化場養魚池上屋(鉄骨造平家建、1,917.70m ²)	11,253,480
	春苺古丹ふ化場管理事務所(木造平家建、72.90m ²)	1
	春苺古丹ふ化場飼料庫・倉庫(木造平家建、56.71m ²)	1
	春苺古丹ふ化場採卵室(木造平家建、57.91m ²)	1
	当幌ふ化場養魚池上屋(鉄骨造平家建、732.64m ²)	6,589,185
	元崎無異ふ化場発電機室	1
	床丹ふ化場管理住宅(別海町上春別旭町31番5、木造平家建(一棟二戸)、127.04m ²)	5
	奥西別ふ化場管理棟(木造平家建、39.75m ²)	497,395
	奥西別ふ化場飼料庫・倉庫(軽量鉄骨造、58.32m ²)	1
	薫別職員住宅(標津町字薫別364-2、コンクリートブロック造平家建、床面積68.19m ²)	1
	西別川捕獲場倉庫(西別川捕獲場、木造サイディング平家、延床面積79.50m ²)	1
	計根別職員住宅(中標津町計根別北2条西2丁目、木造平家建(2棟)、26坪×2棟)	2,545,000
	薫別職員住宅(標津町字薫別364-2、木造亜鉛メッキ鋼板葺平家建、床面積86.12m ²)	1,705,500
	羅臼職員住宅(羅臼町知昭町431番地17、木造平家建、97.20m ²)	1,842,800
	西別職員住宅(標茶町虹別市街5丁目3番地、木造亜鉛メッキ鋼板葺平家建、99.36m ²)	2,396,500
	西別川捕獲場管理舎(別海町別海165番地3、木造2階建)	9,909,525
	床丹ふ化場稚魚飼育排水処理施設機械室(木造平家建)	56,701

科 目		金 額 (円)
	奥西別ふ化場稚魚飼育排水処理施設上屋(奥西別川ふ化場、鉄骨造)	2,730,990
	計根別職員住宅(中標津町計根別北2条西2丁目2、木造サディング平家建)	7,797,355
	本別ふ化場第1養魚棟(鉄骨造平家建、567㎡)	1
	本別ふ化場第2養魚棟(鉄骨造平家建、476.16㎡)	575,497
	薫別川捕獲場倉庫(木造平家建外壁カー鉄板、80㎡)	1
	標津職員住宅(標津町南5条西3丁目2番1、木造亜鉛メッキ鋼板葺平家建、119.88㎡)	1
	薫別ふ化場第2養魚棟(鉄骨造平家建)	47,062,090
	湯の沢ふ化場稚魚飼育排水処理施設上屋(湯ノ沢ふ化場、鉄骨造平家建)	4,722,205
	事務所職員住宅(木造平家建サディング張)	5,426,229
	事務所職員住宅物置(木造平家建)	38,293
	中標津ふ化場稚魚飼育排水処理施設(鉄骨造平家建)	3,671,360
	本別ふ化場第1養魚棟(鉄骨造平家建)	14,605,805
	本別ふ化場管理事務所(木造平家建サディング張)	3,562,896
	本別ふ化場餌料庫・倉庫(木造平家建サディング張)	827,690
	薫別職員住宅B倉庫(木造平家建)	32,410
	伊茶仁川捕獲場管理舎兼採卵舎(鉄骨造平家建)	1
	春苺古丹ふ化場排水処理施設上屋(鉄骨造平家建)	2,845,140
	元崎無異ふ化場上屋(鉄骨平家建)	1
	落石ふ化場上屋・付属設備(鉄骨造平屋建腰ブロック、614.52㎡)	1
	本別ふ化場稚魚飼育排水処理施設(鉄骨造平家建)	3,404,563
	当幌川捕獲場管理舎(別海町尾岱沼1番地、木造2階建)	1
	モセカルベツふ化場養魚棟改修(鉄骨造平家建)	1,586,632
	中標津ふ化場ふ化室兼養魚池(鉄骨ブロック造平家建)	1
	中標津ふ化場飼育池上屋(鉄骨造平家建)	1
	薫別ふ化場プレハブ倉庫(軽量鉄骨造)	312,468
	春苺古丹ふ化場沈砂池上屋(軽量鉄骨造)	257,059
	計根別ふ化場事務所改装(コンクリートブロック造平家建)	217,035
	中標津ふ化場事務所改装(コンクリートブロック造平家建)	451,763
	計根別ふ化場倉庫(改修)(軽量鉄骨造)	373,632
	薫別ふ化場採卵舎(鉄骨造平家建サイディング張、41.40㎡)	2,352,180
	忠類ふ化場プレハブ倉庫(軽量鉄骨造)	1,644,732
	標津川捕獲場漁夫舎(木造2階建サイディング張、185.48㎡)	16,049,134
	元崎無異ふ化場事務所(木造2階建サイディング張、74.43㎡)	7,500,018
	標津川捕獲場倉庫兼作業場(鉄骨造平屋建、194.4㎡)	9,943,550
	中標津ふ化場除塵機用倉庫(軽量鉄骨造)	3,511,355
	薫別ふ化場養魚棟(改修)	5,927,892
	本別ふ化場B棟窓防護柵	94,060
	標津川捕獲場漁夫舎シャッター	1,109,376
	植別ふ化場採卵舎(木造平家建)	5,579,280
	西別川捕獲場DH型ハウス	4,384,944
	床丹ふ化場倉庫(木造・合成樹脂構造)	1,945,334
	春苺古丹ふ化場事務所改装(H28)	1,635,600
	忠類ふ化場発電機室	4,608,792
	計根別ふ化場養魚池上屋	1
	計根別ふ化場飼育池上屋	1
	植別ふ化場倉庫(木造・合成樹脂構造)	198,163
	春苺古丹ふ化場除塵機上屋	485,334
	当幌川捕獲場DH型ハウス	5,555,829
	H30春苺古丹職員住宅物置	355,330
	別当資第3ふ化場倉庫兼餌料庫	3,494,097
構築物 (358,865,219)	別当資ふ化場養魚池施設(鉄筋コンクリート)	40,001
	床丹ふ化場養魚池施設(鉄筋コンクリート)	6,866,749
	床丹ふ化場正門ゲート(アルミ製)	1
	さけ稚魚中間育成施設(根室湾中漁協)	1
	植別ふ化場養魚・飼育池施設(鉄筋コンクリート造)	3,129,000
	植別ふ化場沈砂池施設(鉄筋コンクリート造)	4,548,955
	植別ふ化場取水口施設(鉄筋コンクリート造)	2,236,775
	西別ふ化場養魚・飼育池施設(鉄筋コンクリート造)	2,251,485
	西別ふ化場取水口施設(鉄筋コンクリート造)	2,210,735
	西別ふ化場沈砂池施設(鉄筋コンクリート造)	1,926,110
	西別ふ化場放流口施設(鉄骨コンクリート造)	1,312,555
	西別ふ化場融雪水路(鉄筋コンクリート造)	574,060
	西別ふ化場導水管施設(強化プラスチック管)	1
	西別ふ化場雨水排水路施設	1
	西別ふ化場コンクリートブロック壁	5
	西別ふ化場舗装路面(アスファルト)	1
	標津ふ化場取水口施設(鉄筋コンクリート造)	2,706,955
	標津ふ化場除砂池施設(鉄筋コンクリート造)	758,455
	標津ふ化場導水管施設(強化プラスチック管)	1

科 目	金 額 (円)
標津ふ化場配水槽施設 (鉄筋コンクリート造)	5,606,365
標津ふ化場飼育池施設 (鉄筋コンクリート造)	8,088,290
標津ふ化場放流口施設 (鉄筋コンクリート造、ブロック造)	1,681,150
標津ふ化場舗装路面 (アスファルト)	1
標津ふ化場緑化施設	1
春苧古丹ふ化場取水口施設 (鉄筋コンクリート造)	3,124,995
春苧古丹ふ化場流量計施設 (鉄筋コンクリート造)	879,510
春苧古丹ふ化場導水管施設 (強化プラスチック管)	1
春苧古丹ふ化場沈砂池施設 (鉄筋コンクリート造)	4,221,660
春苧古丹ふ化場養魚池施設 (鉄筋コンクリート造)	11,378,995
春苧古丹ふ化場飼育池施設 (鉄筋コンクリート造)	9,341,575
春苧古丹ふ化場放流水路施設 (鉄筋コンクリート造)	1,669,150
春苧古丹ふ化場放流口施設 (鉄筋コンクリート造)	1,077,815
春苧古丹ふ化場舗装路面 (アスファルト)	1
当幌ふ化場配水槽施設 (鉄筋コンクリート造)	807,415
当幌ふ化場養魚・飼育池施設 (鉄筋コンクリート造)	5,583,665
当幌ふ化場放水路・放流口施設 (鉄筋コンクリート造)	1,298,840
奥西別ふ化場取水堰堤・導水管施設 (鉄筋コンクリート造)	153,080
奥西別ふ化場稚魚排水処理施設 (鉄筋コンクリート造)	1,193,365
モセカルベツふ化場飼育池フェンス	1
元崎無異ふ化場飼育池排水路 (鉄筋コンクリート造)	2,045,135
湯の沢ふ化場稚魚排水処理施設 (鉄筋コンクリート造)	1,243,660
羅臼川ふ化場稚魚排水処理施設 (鉄筋コンクリート造)	292,930
別当賀第3ふ化場飼育池 (鉄筋コンクリート造)	15,278,952
別当賀第3ふ化場取水・給水設備	207,195
中標津ふ化場稚魚飼育排水処理施設 (鉄筋コンクリート造)	1,513,776
本別ふ化場飼育池A (鉄筋コンクリート造)	10,886,990
本別ふ化場飼育池B (鉄筋コンクリート造)	27,135,960
本別ふ化場取排水・給水設備	28,846,784
本別ふ化場河川水導水管設備	1
中標津ふ化場河川水取水施設 (鉄筋コンクリート造)	1
植別ふ化場構内進入アスファルト舗装道路	1
春苧古丹ふ化場排水処理施設 (鉄筋コンクリート造)	1,936,628
元崎無異ふ化場飼育施設 (鉄筋コンクリート造)	6,289,724
別当賀第一ふ化場分散池 (鉄筋コンクリート造)	1
落石ふ化場養魚・飼育池 (鉄筋コンクリート造)	1
事務所職員住宅B舗装路面 (アスファルト)	1
上標津ふ化場沈砂池施設 (鉄筋コンクリート造)	6,868,427
本別ふ化場稚魚飼育排水処理施設 (鉄筋コンクリート造)	2,204,700
当幌川捕獲場簡易矢板	1
当幌川捕獲場木板護岸	1
床丹川捕獲場施設一式	1
湯の沢ふ化場放水路 (鉄筋コンクリート造)	1
モセカルベツふ化場導水管	86,225
モセカルベツふ化場配水槽 (鉄筋コンクリート造)	106,767
モセカルベツふ化場取水施設	568,199
薫別ふ化場第2飼育池 (鉄筋コンクリート造)	22,991,051
薫別ふ化場第3取水施設 (鉄筋コンクリート造)	2,860,765
薫別ふ化場第4取水施設 (鉄筋コンクリート造)	15,930,382
薫別ふ化場第3導入管施設	1
薫別ふ化場第4導入管施設	1
薫別ふ化場給排水施設 (鉄筋コンクリート造)	5,168,085
元崎無異ふ化場取排水施設	7,777,725
湯の沢ふ化場養魚池	1
中標津ふ化場構内舗装路面 (アスファルト)	1
標津川捕獲場捕獲槽床基礎 (土間)	1
元崎無異ふ化場構内舗装路面 (アスファルト)	1
忠類ふ化場構内舗装路面 (アスファルト)	1
忠類ふ化場暗渠排水施設 (塩ビ管)	1
西別川捕獲場二重止め (鋼製)	6,436,465
床丹ふ化場構内舗装路面 (アスファルト)	1
計根別ふ化場構内舗装路面 (アスファルト)	1
薫別ふ化場構内舗装路面 (アスファルト)	1
薫別ふ化場門扉 (鋼製)	1
薫別ふ化場チェーンゲートNo.1 (鋼製)	1
薫別ふ化場チェーンゲートNo.2 (鋼製)	1
春苧古丹ふ化場門扉 (鋼製)	1
春苧古丹ふ化場チェーンゲート (鋼製)	1
当幌ふ化場門扉 (鋼製)	1

科 目		金 額 (円)	
	本別ふ化場門扉 (鋼製)		1
	羅白ふ化場チェーンゲート (鋼製)		1
	中標津ふ化場チェーンゲート (鋼製)		1
	別当賀ふ化場チェーンゲートNo.1 (鋼製)		1
	別当賀ふ化場チェーンゲートNo.2 (鋼製)		1
	計根別ふ化場深井戸 (さく井)		1
	元崎無異ふ化場事務所舗装路面 (アスファルト)	13,680	
	標津川捕獲場漁夫舎取付道路 (アスファルト)	27,360	
	標津川捕獲場漁夫舎構内法面 (芝貼)		1
	中標津ふ化場No.1取水口改修 (樹脂製管他)	120,284	
	中標津ふ化場No.4取水口改修 (樹脂製管他)	257,434	
	薫別ふ化場構内舗装路面 (H26) (アスファルト)	153,525	
	西別川捕獲場構内舗装 (アスファルト)	202,500	
	計根別ふ化場湧水管理橋 (鋼製)	3,881,925	
	中標津ふ化場取水施設 (モアン川)	13,399,809	
	中標津ふ化場導水管施設 (モアン川)	1,951,334	
	中標津ふ化場沈砂池施設改修	3,357,442	
	湯の沢ふ化場取水施設改修	23,165,825	
	湯の沢ふ化場沈砂池施設改修	21,045,067	
	標津川捕獲場漁夫舎敷地フェンス	631,800	
	西別ふ化場構内舗装 (H28) (アスファルト)	1,638,000	
	植別ふ化場構内舗装 (アスファルト)	1,696,500	
	奥西別ふ化場飼育池排水路改修 (鉄筋コンクリート)	1,949,733	
	忠類ふ化場養魚池改修 (コンクリート)	12,408,074	
	忠類ふ化場配水槽改修 (コンクリート)	1,667,606	
	計根別ふ化場養魚池		1
	計根別ふ化場飼育池		1
	伊茶仁川捕獲場管理橋	7,056,819	
	風連川捕獲場ウライ一部改修 (H29)	11,657,460	
	伊茶仁川捕獲場入場ゲート	149,760	
	別当賀川捕獲場ウライ改修	1,089,000	
建物付属設備 (45, 437, 670)	別当賀ふ化場給排水設備		1
	別当賀ふ化場電気設備		1
	植別ふ化場給排水設備		1
	植別ふ化場電気設備		1
	植別ふ化場No.1井戸給水設備		1
	植別ふ化場No.2井戸給水設備		1
	床丹ふ化場取水口外灯設備		1
	床丹ふ化場屋外水銀灯設備		1
	別当賀ふ化場遠赤外線設備 (A)		1
	中標津事業所井戸給水設備		1
	西別ふ化場構内配管設備		1
	西別ふ化場計装設備		1
	西別ふ化場電気設備		1
	落石ふ化場遠赤外線設備		1
	標津ふ化場構内配管設備		1
	標津ふ化場計装設備 (流量計)		1
	標津ふ化場電気設備		1
	標津ふ化場No.1井戸給水設備		1
	標津ふ化場No.2井戸給水設備		1
	標津ふ化場No.3井戸給水設備		1
	西別ふ化場No.1井戸給水設備		1
	本別ふ化場井戸給水設備		1
	別当賀ふ化場遠赤外線設備 (B)		1
	床丹ふ化場受変電設備		1
	床丹ふ化場井戸給水設備		1
	西別ふ化場No.2井戸給水設備		1
	西別ふ化場受変電設備		1
	春刈古丹ふ化場構内配管設備		1
	春刈古丹ふ化場計装設備 (流量計)		1
	春刈古丹ふ化場電気設備		1
	春刈古丹ふ化場受変電設備		1
	春刈古丹ふ化場遠赤外線設備		1
	当幌ふ化場構内給排水設備		1
	当幌ふ化場電気設備		1
	当幌ふ化場電灯動力引込設備		1
	元崎無異ふ化場No.3給水設備		1
	植別ふ化場No.4井戸給水設備		1
	標津ふ化場ふ化用水水温調整設備		1

科 目		金 額 (円)
中標津ふ化場ふ化用水水温調整設備		1
別当資ふ化場高圧気中閉閉器		4,572
西別ふ化場職員住宅A床暖房		
西別ふ化場職員住宅B床暖房		10,932
標津ふ化場職員住宅A床暖房		9,625
標津ふ化場職員住宅B床暖房		9,625
別当資第3ふ化場電気設備		103,676
本別ふ化場電気設備		1,207,731
元崎無異ふ化場給排水設備		1
元崎無異ふ化場さく井設備		1
元崎無異ふ化場電気設備		1
忠類ふ化場さく井・配管・電気設備		1
落石ふ化場遠赤外線設備(H3)		1
落石ふ化場遠赤外線設備(H1)		1
標津ふ化場No.2井戸給水設備		564,800
標津ふ化場職員住宅給湯器		43,701
標津ふ化場No.5井戸給水設備		8,575,927
標津ふ化場No.4井戸給水設備		9,362,584
植別ふ化場曝気槽		391,471
本別ふ化場曝気槽施設		2,456,187
本別ふ化場ふ化用水水温調整設備		1,719,447
忠類ふ化場飼育池給水設備		152,732
羅臼職員住宅給湯器		58,184
床丹川捕獲場揚水設備		71,488
薫別ふ化場採卵舎給排水設備		375,073
薫別ふ化場採卵舎電気設備		648,149
床丹職員住宅B給湯器		77,674
元崎無異ふ化場事務所電気水道設備		772,463
春苧古丹職員住宅A床暖設備		226,321
春苧古丹職員住宅B床暖設備		226,321
中標津ふ化場分配槽改修		4,132,690
中標津ふ化場電気設備		801,992
薫別ふ化場ふ化室給排水設備		2,032,576
薫別ふ化場ふ化室電気設備		1,101,244
春苧古丹職員住宅B給湯器		81,057
標津ふ化場職員住宅A給湯器		138,529
床丹ふ化場養魚棟強制換気設備		392,039
本別ふ化場養魚棟強制換気設備		420,107
忠類ふ化場浮上槽給水設備		4,978,119
事務所A宅給湯器		213,132
春苧古丹A宅給湯器		144,373
床丹職員住宅A給湯器		213,651
薫別社宅A給湯器		160,655
別当資第2ふ化場非常用自家発電機・排気管設備		3,269,805
西別ふ化場職員住宅A給湯器		278,225
機械装置 (2,936,622)	床丹ふ化場受電切替盤	1
	床丹ふ化場No.1ポンプ操作盤	1
	床丹ふ化場No.2ポンプ操作盤	1
	床丹ふ化場静電容量水位計	1
	床丹ふ化場非常用自家発電機(東洋電機YTO-8935E)	1
	植別ふ化場非常用自家発電機(ヤンマーYAP80E)	1
	植別ふ化場水中曝気装置	1
	別当資ふ化場養魚池揚水ポンプ(川本ZUJ-805-2.2L)	1
	床丹ふ化場除雪機(ヤンマー2610H)	1
	標津ふ化場No.1井戸揚水ポンプ(日立PMU150×1-515)	1
	標津ふ化場No.3井戸揚水ポンプ(日立PMU125×2-515)	1
	標津ふ化場非常用自家発電機(ヤンマーYAP100E)	1
	西別ふ化場非常用自家発電機(明電舎IE8908LD)	1
	当幌ふ化場自家発電装置(日立KSDE-50C)	1
	元崎無異ふ化場非常用自家発電機(日立YAP80C、ヤンマーYAP80C)	1
	西別ふ化場No.1井戸揚水ポンプ(エバラ100BHS-722)	1
	元崎無異ふ化場インバーターNo.3井戸用(HFC VWS50LF3)	1
	忠類ふ化場インバーターNo.1井戸用(HFC VWS40LF3)	1
	標津ふ化場ポンドクリーナー(タカツ電機商会)	1
	別当資第1ふ化場深井戸水中ポンプ(エバラ32BHS85.6SA)	1
	別当資ふ化場揚水ポンプ(川本ZUJ-805-2.2L)	1
	床丹ふ化場インバーター(L300-220LF3)	1
	標津ふ化場自動検卵機(光陽電機製作所SED-ES型)	1
	植別ふ化場自動検卵機(光陽電機製作所SED-ES型)	1

科 目	金 額 (円)
植別ふ化場インバーター (SJ300-220L)	1
標津ふ化場深井戸用水中モーターポンプ (エバラ125BHS2515)	1
薫別ふ化場自動検卵機 (光陽電機製作所SED-E S型)	1
計根別ふ化場自動検卵機 (光陽電機製作所SED-E S型)	1
床丹ふ化場稚魚飼育排水処理設備	1
奥西別ふ化場稚魚飼育排水処理設備	1
中標津ふ化場深井戸用水中モーターポンプ (ツルミSP125-2-JB型)	1
中標津ふ化場検卵機 (光陽電機製作所SED-E S型)	1
西別ふ化場検卵機 (光陽電機製作所SED-E S型)	1
西別ふ化場No.3揚水ポンプ (ツルミSP30-8型)	1
西別川捕獲場親魚捕獲用デリック (2基)	1
西別川捕獲場親魚運搬用ベルトコンベア (1基)	1
標津川捕獲場親魚捕獲用デリック (電気)	1
植別ふ化場No.4井戸揚水ポンプ (エバラ100BHS 6518C)	1
計根別ふ化場自動検卵機 (光陽電機製作所SED-E S型)	1
湯の沢ふ化場稚魚飼育排水処理設備	1
羅臼ふ化場稚魚飼育排水処理設備	1
ミニホイルローダー (コマツWA40-3-16654)	1
標津ふ化場自動検卵機 (SED-E S型)	1
中標津ふ化場稚魚飼育排水処理設備	1
本別ふ化場稚魚飼育池清掃装置	1
本別ふ化場発電機設備	1
中標津ふ化場河川水ポンプインバーター	1
春苧古丹ふ化場排水処理設備	1
標津ふ化場No.2井戸揚水ポンプ	1
西別ふ化場No.2井戸揚水ポンプ用インバーター	1
本別ふ化場さけ稚魚移送ポンプ	1
中標津ふ化場さけ稚魚移送ポンプ	1
標津ふ化場取水口除塵装置	1
西別川捕獲場電動ウインチ	1
当幌ふ化場飼育池清掃装置	1
計根別ふ化場ベニ棟飼育池清掃装置	1
別当第3ふ化場飼育池清掃装置	1
本別ふ化場ふ化用水水温調整装置	1
本別ふ化場稚魚飼育排水処理設備	1
標津ふ化場No.5揚水ポンプ (エバラ150BHSS 3530)	1
薫別ふ化場飼育池清掃装置	1
当幌川捕獲場自動ウインチMA-2 (I)	1
当幌川捕獲場自動ウインチMA-2 (S)	1
当幌川捕獲場船外機	1
春苧古丹ふ化場除塵機装置	1
上標津ふ化場河川水用水中ポンプA	1
上標津ふ化場河川水用水中ポンプB	1
本別ふ化場湧水ポンプ	1
西別ふ化場深井戸No.2ポンプ	1
中標津ふ化場河川用No.1ポンプ	1
中標津ふ化場河川用No.2ポンプ	1
中標津ふ化場河川用No.3ポンプ	1
中標津ふ化場発電機設備	1
薫別ふ化場ベルトコンベアー (移送用)	1
薫別ふ化場ベルトコンベアー (使用魚用)	1
標津川捕獲場ラフテレーンクレーン	1
中標津ふ化場除塵機No.1	1
標津ふ化場ベルトコンベアーNo.1 (7m)	1
標津ふ化場ベルトコンベアーNo.2 (9.5m)	1
標津ふ化場使用漁搬送コンベアー	1
中標津ふ化場検卵機 (H26)	1
植別ふ化場No.2揚水ポンプ	1
植別ふ化場使用魚搬送用ベルトコンベアー	1
植別ふ化場親魚移送用ベルトコンベアー	1
西別ふ化場使用魚搬送用ベルトコンベアー	1
西別ふ化場取水口除塵機設備	1
植別ふ化場深井戸No1ポンプ	1
忠類ふ化場深井戸No2ポンプ	1
標津ふ化場自走草刈機	20,000
西別川捕獲場サンドポンプ	18,000
本別ふ化場深井戸ポンプ	99,000
風蓮川捕獲場船外機	76,248
標津ふ化場湧水ポンプ	247,500

科 目		金 額 (円)	
	西別ふ化場深井戸No. 4ポンプ	994,584	
	モセカルベツふ化場河川No. 1ポンプ	268,334	
	モセカルベツふ化場河川No. 2ポンプ	268,334	
	当幌捕獲場水中ポンプ (活魚用)	251,534	
	西別捕獲場捕獲用電動ウインチ	693,000	
工具・器具・備品 (7,028,844)	標津ふ化場ふ上槽 (99型24台)	1	
	標津ふ化場ふ化槽 (6台)	1	
	薫別ふ化場高圧洗浄機 (TW-1030)	1	
	船外機 (F9.9CMHL)	1	
	さけ稚魚移送ポンプ (Z-100L型)	1	
	電牧柵	1	
	稚魚タンク用台車 (A)	1	
	稚魚タンク用台車 (B)	1	
	稚魚タンク用台車 (C)	1	
	さけ稚魚移送ポンプ (Z-100L型)	1	
	ポータブル簡易全窒素・全リン計測器	1	
	事務所灯油暖房機事務室A	1	
	事務所灯油暖房機事務室B	1	
	事務所灯油暖房機会議室A	1	
	事務所灯油暖房機会議室B	1	
	上標津ふ化場稚魚消毒用池仕切板	1	
	植別川ふ化場親魚移動用ベルトコンベアー	1	
	落石ふ化場ふ化盆一式	1	
	落石ふ化場堰板金網類一式	1	
	西別ふ化場海水貯蔵タンク	1	
	中標津ふ化場海水貯蔵タンク	1	
	計根別ふ化場海水貯蔵タンク	1	
	植別ふ化場TOM型浮上槽 (24台)	1	
	西別ふ化場TOM型浮上槽 (8台)	1	
	COD測定用TNP-10用ヒーター	1	
	中標津ふ化場さけ稚魚移送ポンプ (H24)	370,347	
	元崎無異ふ化場さけ稚魚移送ポンプ (H24)	370,347	
	西別ふ化場ツルミエンジンポンプ	1	
	標津ふ化場多目的水質計	1	
	中標津ふ化場高圧洗浄機	1	
	床丹川捕獲場捕獲槽	1	
	春苅古丹ふ化場電気柵	1	
	計根別ふ化場TOM型浮上槽 (16台)	1	
	標津ふ化場ポータブル型超音波流量計	1	
	西別ふ化場ポータブル型超音波流量計	1	
	春苅古丹ふ化場ツルミエンジンポンプ	1	
	標津ふ化場ポンベ積降作業台	1	
	元崎無異ふ化場ポンベ積降作業台	1	
	標津ふ化場アルミ登坂板	1	
	元崎無異ふ化場アルミ登坂板	1	
	春苅古丹ふ化場アルミ登坂板	1	
	計根別ふ化場ツルミエンジンポンプ	1	
	標津ふ化場高圧洗浄機	1	
	薫別ふ化場吸水槽 (2基)	1	
	薫別川捕獲場ウライ鋼製架台 (10基)	1	
	標津ふ化場沈砂池上板 (綹鋼板)	1	
	計根別ふ化場沈砂池上板 (綹鋼板)	1	
	西別ふ化場ネットリング	1	
	西別ふ化場稚魚移送用ポンプ	634,079	
	薫別ふ化場養魚池・飼育池三方枠	1	
	中標津ふ化場No. 2取水口改修	1	
	中標津ふ化場No. 5取水口改修	1	
	中標津ふ化場沈砂池改修	1	
	薫別ふ化場ネットリング	1	
	標津川捕獲場エンジン発電機 (可搬式)	16,875	
	標津川捕獲場ウライ作業床 (ウライ足場)	1	
	標津ふ化場分配槽上板	1	
	標津ふ化場沈砂池上板	1	
	薫別ふ化場排水路上板	1	
	当幌川捕獲場捕獲槽	1	
	植別ふ化場沈砂池上板 (綹鋼板)	1	
	西別ふ化場吸水槽 (2基)	1	
	植別ふ化場吸水槽 (2基)	1	
	春苅古丹ふ化場ポンベ積降作業台	1	

科 目		金 額 (円)
	中標津ふ化場ポンベ積降作業台	1
	計根別ふ化場ポンベ積降作業台	1
	西別ふ化場ポンベ積降作業台	1
	床丹ふ化場職員住宅B宅暖房機	1
	風蓮川捕獲場親魚選別台	1
	春苅古丹ふ化場稚魚移送ポンプ	905,728
	西別ふ化場高圧洗浄機	1
	標津川捕獲場蓄養槽(床なし)(2基)	1
	西別川捕獲場蓄養槽(3基)	1
	薫別ふ化場非常用通報装置	97,007
	上標津ふ化場飼育池歩廊板(縞鋼板)	1
	春苅古丹ふ化場取水路上板(縞鋼板)	1
	薫別ふ化場湧水取水路上板(縞鋼板)	1
	奥西別ふ化場取水施設歩廊板(縞鋼板)	1
	忠類ふ化場TOM型浮上槽(20基)	1
	忠類ふ化場歩廊板(縞鋼板)	1
	モデル施設取水路上板(縞鋼板)	1
	湯の沢ふ化場稚魚消毒槽	156,173
	別当第3ふ化場非常用通報装置	60,264
	薫別ふ化場監視用カメラシステム	1
	西別川捕獲場蓄養槽(2基)	1
	標津ふ化場監視用カメラシステム	1
	計根別ふ化場監視用カメラシステム	1
	西別ふ化場監視用カメラシステム	1
	当幌ふ化場沈砂池鋼製蓋	1
	奥西別ふ化場沈砂池鋼製蓋	1
	西別ふ化場沈砂池鋼製蓋	1
	西別ふ化場取水施設鋼製蓋	1
	計根別ふ化場飼育池鋼製歩廊板	1
	元崎無異ふ化場分配層鋼製蓋	1
	標津川捕獲場捕獲槽(2基)	1
	風蓮川捕獲場親魚用曳網	1
	西別捕獲場蓄養槽	1
	薫別ふ化場電気柵設置	30,240
	羅臼ふ化場取水ピット縞鋼板設置	1
	春苅古丹ふ化場放水路PC板	233,567
	西別川捕獲場捕獲槽2基	1
	床丹ふ化場非常用通報装置	138,600
	事務所パソコン	105,076
	中標津ふ化場乗用型芝刈機	508,856
	標津ふ化場非常用通報装置	180,730
	当幌捕獲場捕獲槽	1,916,750
	春苅古丹捕獲場捕獲用曳網	346,223
	風蓮捕獲場巻上機	761,816
	春苅古丹ふ化場非常用通報装置修理交換	196,075
車両及び運搬具	西別川捕獲場貨物自動車(ヒノ4tユニック)	1
(5)	西別川捕獲場貨物自動車(いすゞ8t)	1
	標津川捕獲場貨物自動車(いすゞ8t)	1
	協会事務所自家用自動車(セレナ)	1
	当幌川捕獲場貨物自動車(8t車)	1
船 舶	薫別川捕獲場川船	1
(2)	西別川捕獲場川船	1
立木竹	計根別ふ化場天然林	270,540
無形固定資産	ポンベツ水利権	2,065,000
(5,760,913)	別当第3ふ化場水利権	288,750
	薫別川水利権	778,750
	忠類川水利権	2,628,413
預託金	西別川捕獲場貨物自動車リサイクル預託金(いすゞ8t)	12,840
(37,490)	標津川捕獲場貨物自動車リサイクル預託金(いすゞ8t)	12,840
	協会事務所自家用自動車リサイクル預託金(セレナ)	11,810
職員福利厚生貸付金	職員福利厚生貸付金	661,400
少額固定資産	R4年度少額固定資産	279,911
(365,931)	R5年度少額固定資産	86,020
その他固定資産合計		729,743,798
固定資産合計		2,189,975,144
資産合計		2,353,089,516

Ⅱ 負債の部		
1. 流動負債		
未払金		0
法定福利仮受金	3,114,372	
流動負債合計		3,114,372
2. 固定負債		
退職給付引当金	159,388,442	
役員退任慰労金引当金	12,690,000	
固定負債合計		172,078,442
負債合計		175,192,814
Ⅲ 正味財産の部		
1. 指定正味財産		
地方公共団体補助金	307,276,250	
民間団体助成金	51,479,433	
指定正味財産合計		358,755,683
2. 一般正味財産		1,819,141,019
正味財産合計		2,177,896,702

6. 資金収支計算書 (令和5年4月1日から令和6年3月31日まで)

(単位: 円)

科 目	予 算 額	決 算 額	差 異
I 事業活動収支の部			
1. 事業活動収入			
①特定資産運用収入	100,000	128,939	-28,939
特定資産利息収入	100,000	128,939	-28,939
②会費収入	1,670,000	1,670,000	0
会員会費収入	1,670,000	1,670,000	0
③負担金収入	402,500,000	397,145,370	5,354,630
漁獲高割負担金収入	400,000,000	394,783,628	5,216,372
特別採捕負担金収入	500,000	728,664	-228,664
施設利用負担金収入	2,000,000	1,633,078	366,922
④事業費収入	62,801,200	74,390,684	-11,589,484
親魚捕獲採卵事業収入	15,000,000	26,764,084	-11,764,084
放流体制転換調査事業稚魚売却収入	32,340,000	32,340,000	0
放流体制転換調査事業業務受託収入	1,759,000	1,602,000	157,000
さけ・ます不漁対策事業受託収入	9,410,000	9,410,000	0
秋サケ資源回復加速化業務受託収入	4,292,200	4,274,600	17,600
⑤補助金等収入	128,568,079	178,234,986	-49,666,907
さけ増殖資材緊急開発事業収入	12,104,079	10,359,586	1,744,493
種苗生産施設電気料金等高騰対策支援事業収入	0	23,375,000	-23,375,000
秋サケ資源管理対策事業収入	0	5,000,000	-5,000,000
ふ化放流助成事業費収入	113,132,000	113,132,000	0
秋サケ資源回復緊急対策事業費収入	3,332,000	4,458,000	-1,126,000
種卵移殖助成金収入	0	20,370,400	-20,370,400
民間団体助成金収入	0	1,540,000	-1,540,000
⑥雑収入	2,763,972	2,537,531	226,441
受取利息収入	2,000	1,251	749
職員住宅料収入	2,600,000	2,432,800	167,200
福利厚生貸付金利息収入	11,972	11,972	0
雑収入	150,000	91,508	58,492
事業活動収入計	598,403,251	654,107,510	-55,704,259

(単位：円)

科 目	予 算 額	決 算 額	差 異
2. 事業活動支出			
①事業費支出	447,520,000	397,822,385	49,697,615
給料手当支出	98,000,000	96,027,900	1,972,100
臨時労務費支出	35,000,000	32,132,692	2,867,308
法定福利費支出	24,000,000	18,231,269	5,768,731
福利厚生費支出	3,000,000	1,219,144	1,780,856
会議費支出	50,000	0	50,000
施設整備費支出	8,000,000	11,281,172	-3,281,172
施設補修費支出	23,100,000	15,088,990	8,011,010
餌料費支出	36,000,000	37,210,325	-1,210,325
旅費交通費支出	2,500,000	237,730	2,262,270
通信運搬費支出	1,200,000	1,262,972	-62,972
備品費支出	4,000,000	2,601,386	1,398,614
消耗資材費支出	20,000,000	19,096,347	903,653
借上費支出	3,500,000	2,931,697	568,303
車輛費支出	5,000,000	3,364,946	1,635,054
燃油費支出	12,000,000	10,121,272	1,878,728
水道光熱費支出	7,000,000	5,482,112	1,517,888
除雪費支出	1,500,000	646,814	853,186
動力費支出	100,000,000	81,340,438	18,659,562
賃借料支出	21,000,000	17,606,936	3,393,064
保険料支出	3,500,000	3,106,267	393,733
租税公課支出	10,000,000	9,797,500	202,500
放流体制緊急転換事業負担金支出	16,170,000	16,170,000	0
業務委託費支出	11,000,000	12,228,509	-1,228,509
雑支出	2,000,000	635,967	1,364,033

(単位：円)

科 目	予 算 額	決 算 額	差 異
②管理費支出	182,350,000	199,362,677	-17,012,677
役員報酬支出(常勤)	9,600,000	9,600,000	0
役員報酬支出(非常勤)	2,150,000	970,000	1,180,000
給料手当支出	32,700,000	33,193,600	-493,600
退職給付費支出	0	658,350	-658,350
法定福利費支出	4,500,000	7,311,802	-2,811,802
福利厚生費支出	2,500,000	2,222,848	277,152
会議費支出	2,000,000	977,610	1,022,390
旅費交通費支出	1,000,000	1,184,520	-184,520
通信運搬費支出	800,000	688,923	111,077
交際費支出	300,000	321,982	-21,982
消耗品費支出	300,000	294,895	5,105
修繕費支出	2,400,000	1,697,125	702,875
車輛費支出	1,000,000	698,607	301,393
広告宣伝費支出	100,000	199,000	-99,000
印刷費支出	1,000,000	764,238	235,762
備品費支出	500,000	49,280	450,720
水道光熱費支出	1,000,000	585,678	414,322
賃借料支出	400,000	750,124	-350,124
地代家賃支出	900,000	900,000	0
保険料支出	450,000	605,518	-155,518
図書購入費支出	50,000	68,092	-18,092
業務委託費支出	1,500,000	1,544,400	-44,400
租税公課支出	4,000,000	8,436,379	-4,436,379
道増協漁獲高割負担金支出	112,500,000	125,217,000	-12,717,000
他団体負担金支出	200,000	63,000	137,000
支払手数料支出	0	205,900	-205,900
雑支出	500,000	153,806	346,194
事業活動支出計	629,870,000	597,185,062	32,684,938
事業活動収支差額	-31,466,749	56,922,448	-88,389,197

(単位：円)

科 目	予 算 額	決 算 額	差 異
Ⅱ 投資活動収支の部			
1. 投資活動収入			
①特定資産取崩収入	60,415,853	34,169,991	26,245,862
施設整備積立資金取崩収入	58,015,853	31,821,116	26,194,737
職員住宅整備積立資金取崩収入	2,400,000	1,690,525	709,475
退職給付引当積立資金取崩収入	0	658,350	-658,350
②敷金・保証金収入	0	38,000	-38,000
敷金戻収入	0	38,000	-38,000
投資活動収入計	60,415,853	34,207,991	26,207,862
2. 投資活動支出			
①特定資産取得支出	22,964,333	86,002,575	-63,038,242
施設整備資金取得支出	0	61,896,126	-61,896,126
増殖事業安定化対策資金取得支出	0	0	0
職員住宅整備資金取得支出	2,600,000	2,432,800	167,200
退職給付引当資金取得支出	12,824,333	12,643,649	180,684
役員退任慰労金引当資金取得支出	1,440,000	1,440,000	0
機械装置購入支出	6,100,000	7,590,000	-1,490,000
②固定資産取得支出	7,100,000	6,243,093	856,907
土地購入費支出	2,000,000	1,300,000	700,000
機械購入費支出	1,000,000	1,924,462	-924,462
工具器具備品支出	3,100,000	2,889,601	210,399
少額固定資産支出	1,000,000	129,030	870,970
③敷金・保証金支出	0	0	0
投資活動支出計	30,064,333	92,245,668	-62,181,335
投資活動収支差額	30,351,520	-58,037,677	88,389,197

(単位:円)

科 目	予 算 額	決 算 額	差 異
Ⅲ 財務活動収支の部			
1. 財務活動収入			
職員福利厚生貸付償還金収入	1,115,229	1,115,229	0
財務活動収入計	1,115,229	1,115,229	0
2. 財務活動支出			
職員福利厚生貸付金支出	0	0	0
財務活動支出計	0	0	0
財務活動収支差額	1,115,229	1,115,229	0
Ⅳ 予備費支出	0	0	0
当期収支差額	0	0	0
前期繰越収支差額	160,000,000	160,000,000	0
次期繰越収支差額	160,000,000	160,000,000	0

7. 資金収支計算書に対する注記

(1) 資金の範囲

資金の範囲には、現金預金、立替金、未収金、仮払金及び仮受金等を含めている。

なお、前期末及び当期末残高は、下記(2)に記載するとおりである。

(2) 次期繰越収支差額に含まれる資産及び負債の内訳

(単位:円)

科 目	前期末残高	当期末残高
【流動資産】		
普通預金	149,120,925	137,575,163
立替金	551,563	769,623
未収金	11,863,420	24,769,586
仮払金	0	0
合 計	161,535,908	163,114,372
【流動負債】		
未払金	0	0
法定福利仮受金	1,535,908	3,114,372
合 計	1,535,908	3,114,372
次期繰越収支差額	160,000,000	160,000,000

監査報告書

私たち監事は、令和6年4月16日に令和5年4月1日から令和6年3月31日までの令和5年度における会計及び業務の監査を行い、次のとおり報告します。

1. 監査方法の概要

- (1) 会計監査については、会計帳簿並びに関係書類の閲覧等必要と思われる監査手続を用いて計算書類の正確性を検討しました。
- (2) 業務監査については、理事会に出席し、理事からの業務の報告を聴取し、関係書類の閲覧など必要と思われる監査手続を用いて業務執行の妥当性を検討しました。

2. 監査意見

- (1) 貸借対照表、正味財産増減計算書、財産目録及び収支計算書は、会計帳簿の記載金額と一致し、法人の収支及び財産の状況を正しく示しているものと認めます。
- (2) 事業報告書の内容は真実であると認めます。
- (3) 理事の職務執行に関する不正の行為又は法令若しくは定款に違反する重大な事実はないものと認めます。

令和6年4月19日

一般社団法人根室管内さけ・ます増殖事業協会

代表監事 大坂鉄夫 ㊟

監事 庄林満 ㊟

監事 織田美登志 ㊟

付 属 資 料

委員会委員名簿

令和6年3月31日 現在

地区	氏名	所属団体名	役職	運営 委員会	資源対策 委員会	秋ヶヶ 定置漁業 調整会義
羅臼	佐々木 公夫	羅臼漁業協同組合	専務理事	○		○
	中谷 洋	羅臼漁協定置漁業部会	部会長	副委員長	委員長	○
	田中 英輔	〃	副部会長		○	
	葛西 良浩	〃	〃			○
	菅原 史大	〃	〃		○	
標津	織田 美登志	標津漁業協同組合	専務理事	○		○
	皆川 秀美	標津さけ定置漁業部会	部会長	○	副委員長	○
	太田 博幸	〃	副部会長			○
	本村 英治	〃	〃		○	
	鈴木 信幸	〃	〃		○	
野付	内藤 智明	野付漁業協同組合	専務理事	○		○
	佐藤 辰夫	野付漁協さけ定置部会	部会長	○	○	○
	北島 和治	〃	副部会長		○	○
	尾形 義弘	〃	〃		○	
別海	小笠原 豊	別海漁業協同組合	専務理事	○		○
	渡邊 悟	別海漁協さけ定置部会	部会長	○	副委員長	○
	中田 幸英	〃	副部会長		○	○
	天神 保	〃	〃		○	
根室湾中部	田口 英二	根室湾中部漁業協同組合	専務理事	○		○
	三宅 賢一	根室湾中部漁協さけ定置部会	部会長	○	○	○
	番匠 敏美	〃	副部会長		○	○
	小沼 英樹	〃	〃		○	
根室	相川 泰人	根室漁業協同組合	専務理事	○		○
	高橋 敏勝	根室定置網漁業部会	部会長	○	○	○
	下斗米 宏之	〃	副部会長		○	○
	吉野 悠介	〃	〃		○	
歯舞	中村 直樹	歯舞漁業協同組合	専務理事	○		○
	上田 広樹	歯舞さけ定置部会	部会長	○	○	○
	能登 裕仁	〃	副部会長		○	○
	山田 久	〃	〃		○	
落石	浄土 昭雄	落石漁業協同組合	専務理事	委員長		○
	佐藤 俊彦	落石漁協さけ定置部会	部会長	○	○	○
	河原 甲子郎	〃	〃		○	○

令和5年度さけ・ます漁獲高割会費漁協別納入状況

(単位：円)

漁協名	漁業種類	秋さけ	からふとます	その他	合計
羅 臼	定置網漁業	143,647,178	524	647,143	144,294,845
	小定置網等	2,798,611	726,272	4,850	3,529,733
	計	146,445,789	726,796	651,993	147,824,578
標 津	定置網漁業	75,650,984	0	644	75,651,628
	小定置網等	9,576,738	42,443	2,613	9,621,794
	計	85,227,722	42,443	3,257	85,273,422
野 付	定置網漁業	61,435,960	15	0	61,435,975
	小定置網等	12,839,860	1,155	4,326	12,845,341
	計	74,275,820	1,170	4,326	74,281,316
別 海	定置網漁業	19,846,864	0	0	19,846,864
	小定置網等	6,101,416	1,059	4,978	6,107,453
	計	25,948,280	1,059	4,978	25,954,317
湾 中	定置網漁業	3,097,985	50	0	3,098,035
	小定置網等	1,253,846	0	0	1,253,846
	計	4,351,831	50	0	4,351,881
根 室	定置網漁業	8,319,479	0	0	8,319,479
	小定置網等	3,279,499	65	262	3,279,826
	計	11,598,978	65	262	11,599,305
歯 舞	定置網漁業	26,708,744	0	52	26,708,796
	小定置網等	227,399	139	0	227,538
	計	26,936,143	139	52	26,936,334
落 石	定置網漁業	10,887,482	0	0	10,887,482
	小定置網等	7,674,715	278	0	7,674,993
	計	18,562,197	278	0	18,562,475
合計	定置網漁業	349,594,676	589	647,839	350,243,104
	小定置網等	43,752,084	771,411	17,029	44,540,524
	計	393,346,760	772,000	664,868	394,783,628

令和5年度 親魚等売却事業（河川別内訳）

（単位：円）

河川名	不要親魚	採卵親魚	内臓物	消費税	合計
羅臼	326,070	122,623	141,050	47,179	636,922
春刈古丹	424,500	146,482	99,820	53,661	724,463
薫別	768,234	219,473	180,740	93,475	1,261,922
元崎無異	252,012	100,450	42,210	31,575	426,247
伊茶仁	1,113,135	188,453	24,500	106,088	1,432,176
標津	6,784,494	2,378,702	1,597,330	860,844	11,621,370
当幌	1,886,400	760,305	224,400	229,690	3,100,795
床丹	687,702	121,260	0	64,716	873,678
西別	2,969,700	1,102,830	294,300	349,347	4,716,177
風蓮	906,900	211,605	90,300	96,704	1,305,509
別当賀	202,620	45,630	4,200	20,196	272,646
植別	0	12,575	0	1,006	13,581
春別	297,468	53,085	0	28,045	378,598
合計	16,619,235	5,463,473	2,698,850	1,982,526	26,764,084

漁獲尾数と漁獲金額の比較
(根室北部)

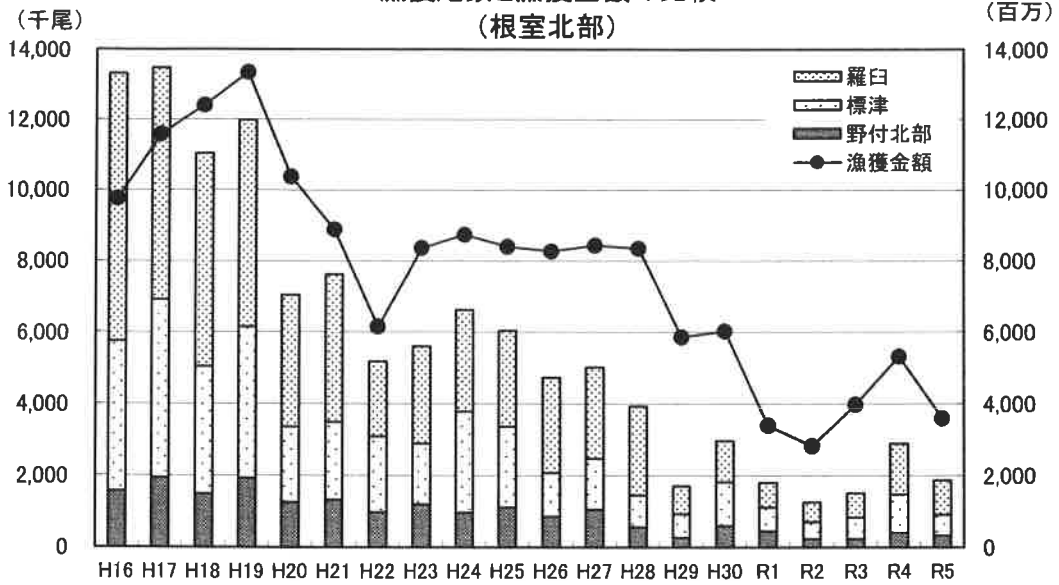

漁獲尾数と漁獲金額の比較
(根室南部)

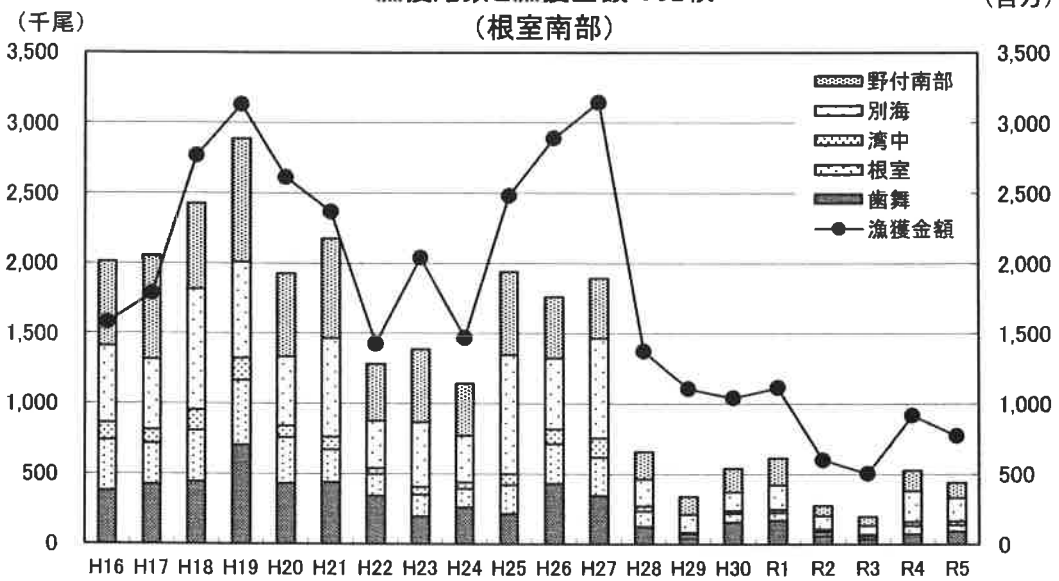

漁獲尾数と漁獲金額の比較
(以東)

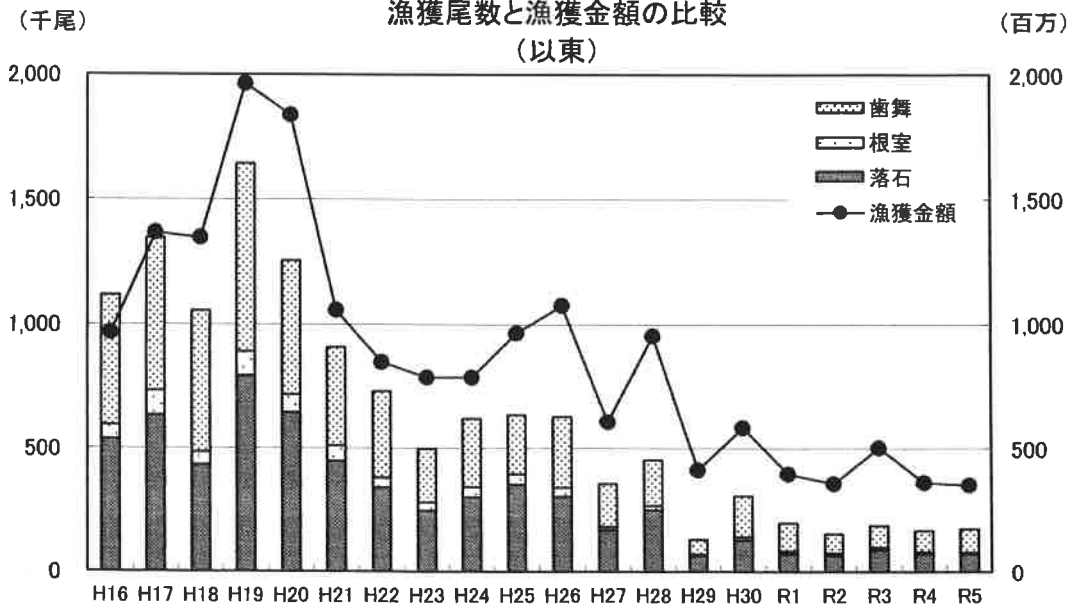

令和4年度 さけ放流成績
(管内全体)

(単位：千尾)

海区	地区	場名	生産計画数	生産数	稚魚放流経路	放流水系	放流数	放流計画数	達成率 (%)	
根	北部	ルサ				ルサ川	4,259	4,000	106.5	
		モセカハツ	6,500	7,153		モセカハツ川	4,279	4,000	107.0	
		羅臼	4,800	5,244		羅臼川	10,778	10,000	107.8	
		(湯の沢)								
		春荻古丹	1,300	1,388		春荻古丹川	12,832	12,000	106.9	
		植別	6,000	6,636		植別川	4,536	4,000	113.4	
		元崎無異	16,900	18,456		元崎無異川	8,990	8,000	112.4	
		薫別	10,000	10,959		薫別川	13,154	12,000	109.6	
		忠類	6,500	7,077		忠類川	6,570	6,000	109.5	
		◎伊茶仁	8,000	8,516		伊茶仁川	8,516	8,000	106.5	
		中標津	25,000	26,963		標津川	43,646	40,000	109.1	
		上標津	9,000	9,751						
		標津	14,000	15,672						
地区計			108,000	117,815		117,560	108,000	108.9		
室	南部	計根別	10,000	10,658		当幌川	12,032	11,000	109.4	
		当幌	6,000	5,752		春別川	2,313	2,000	115.7	
		床丹	5,000	6,688		床丹川	8,721	8,000	109.0	
		◎虹別	25,000	25,949		西別川	43,889	43,000	102.1	
		奥西別	11,000	12,749						
		西別	14,000	17,145		風運川 (内、風運湖内へ2,178)	10,525	9,000	116.9	
		本別	13,000	11,728						
		(別当質)								別当質川
						オンネベツ川	3,765	3,000	125.5	
						第2ホニオイサンコタン	600	500	120.0	
					600	500	120.0			
地区計			84,000	90,669		90,471	84,000	107.7		
海区計			192,000	208,484		208,031	192,000	108.3		
えりも	東部	釧路	1,500	1,509		(沖根婦漁港)	498	500	99.6	
						(昆布盛地先)	498	500	99.6	
						(三里浜地先)	498	500	99.6	
		海区計			1,500	1,509		1,494	1,500	99.6
管内合計			193,500	209,993		209,525	193,500	108.3		

◎は、水資源

→ は放流 ---> は移殖を示す。

放流水系欄中の()は海中飼育実施箇所

令和4年度 からふとます放流成績
(管内全体)

海区	地区	場名	生産 計画数	生産数	稚魚放流経路	放流水系	放流数	放流 計画数	達成率 (%)
根室	北部	湯の沢 春苺古丹	17,000	0		ルサ	0	1,000	0.0
						サシルイ	0	1,000	0.0
						羅臼	0	1,000	0.0
						春苺古丹	0	2,000	0.0
						元崎無異	0		
						薫別	0	2,000	0.0
						忠類	0	5,000	0.0
	◎伊茶仁	4,500	260	伊茶仁	260	4,500	5.8		
	標津			標津	0	5,000	0.0		
			地区計	21,500	260		260	21,500	1.2
	南部	当幌 床丹 西別 別当賀	7,000	0		当幌	0	2,000	0.0
						春別	0	500	0.0
						床丹	0	1,000	0.0
						西別	0	2,000	0.0
風蓮						0	1,000	0.0	
別当賀						0	500	0.0	
		地区計	7,000	0		0	7,000	0.0	
海区計			28,500	260		260	28,500	0.9	
えりも 以東	東部	落石	0	0			0		
	海区計		0	0			0	0	
管内合計			28,500	260		260	28,500	0.9	

◎は、水資源

→ は放流 ---▶ は移殖を示す。

< 令和5年度捕獲採卵事業 (R5秋期捕獲、採卵) >

期別捕獲、種卵確保結果

サケ

海区	地区	期別	親魚捕獲数			種卵確保数			移殖卵数	
			計画(尾)	実績(尾)	達成率(%)	計画(千粒)	実績(千粒)	達成率(%)		
根室	北部	前期	36,600	94,931	259.4	36,600	49,558	135.4	-19,299	
		中期	49,500	54,480	110.1	49,500	53,842	108.8	-1,730	
		後期	35,500	15,510	43.7	35,500	20,995	59.1		
		地区計	121,600	164,921	135.6	121,600	124,395	102.3	-21,029	
	南部	前期	35,700	71,287	199.7	35,700	40,301	112.9	-8,340	
		中期	38,400	43,814	114.1	38,400	43,170	112.4	1,730	
		後期	22,300	11,911	53.4	22,300	16,613	74.5		
		地区計	96,400	127,012	131.8	96,400	100,084	103.8	-6,610	
	海区計			218,000	291,933	133.9	218,000	224,479	103.0	-27,639
	根室管内	前期	72,300	166,218	229.9	72,300	89,859	124.3	-27,639	
中期		87,900	98,294	111.8	87,900	97,012	110.4	0		
後期		57,800	27,421	47.4	57,800	37,608	65.1			
合計		218,000	291,933	133.9	218,000	224,479	103.0	-27,639		

えりも以東地区での捕獲採卵なし

※上記の種卵確保数(実績)に加え、計画外として21,251千粒(北部11,292千粒、南部9,959千粒)は余剰卵とした。

カラフトマス

海区	地区	親魚捕獲数			種卵確保数			移殖卵数
		計画(尾)	実績(尾)	達成率(%)	計画(千粒)	実績(千粒)	達成率(%)	
根室	北部	61,300	116	0.2	26,600	0	0.0	-
	南部	20,000	0	0.0	8,700	0	0.0	-
	海区計	81,300	116	0.1	35,300	0	0.0	-

サクラマス

海区	地区	親魚捕獲数			種卵確保数			移殖卵数
		計画(尾)	実績(尾)	達成率(%)	計画(千粒)	実績(千粒)	達成率(%)	
根室	北部	510	1,107	217.1	380	225	59.2	-
	海区計	510	1,107	217.1	380	225	59.2	-

※移殖卵数の値は外数で採卵数ベース

河川別捕獲採卵結果
サケ

海区	地区	捕獲水系	捕獲数				採卵数			捕獲 初日	採卵 終日	
			計画 (尾)	実績(尾)			達成率 (%)	計画 (千粒)	実績 (千粒)			達成率 (%)
				雌	雄	計						
根室	北部	羅臼	10,000	3,290	2,804	6,094	60.9	10,000	6,250	62.5	9/4	11/20
		春荊古丹	10,000	3,609	3,652	7,261	72.6	10,000	6,882	68.8	9/4	11/20
		植別	-	165	202	367	-	-	323	-	9/16	11/2
		元崎無異	5,000	2,502	2,400	4,902	98.0	5,000	4,903	98.1	9/4	11/20
		薫別	11,300	5,348	6,751	12,099	107.1	11,300	10,512	93.0	9/4	11/24
		伊茶仁	8,900	6,472	7,336	13,808	155.1	8,900	13,165	147.9	9/2	11/24
		標津	76,400	57,884	62,506	120,390	157.6	76,400	114,681	150.1	9/4	12/4
	計	121,600	79,270	85,651	164,921	135.6	121,600	156,716	128.9			
	南部	当幌	18,100	18,472	18,300	36,772	203.2	18,100	35,436	195.8	9/1	11/20
		春別	-	1,830	1,867	3,697	-	-	3,508	-	9/1	11/13
		床丹	5,700	4,225	4,187	8,412	147.6	5,700	7,946	139.4	9/1	11/16
		西別	48,400	29,362	31,625	60,987	126.0	48,400	54,111	111.8	9/4	11/27
		風蓮	11,200	6,766	7,272	14,038	125.3	11,200	12,230	109.2	9/4	11/21
		別当賀	13,000	1,750	1,356	3,106	23.9	13,000	3,422	26.3	9/7	11/17
計		96,400	62,405	64,607	127,012	131.8	96,400	116,653	121.0			
合計	218,000	141,675	150,258	291,933	133.9	218,000	273,369	125.4				

カラフトマス

海区	地区	捕獲水系	捕獲数				採卵数			捕獲 初日	採卵 終日	
			計画 (尾)	実績(尾)			達成率 (%)	計画 (千粒)	実績 (千粒)			達成率 (%)
				雌	雄	計						
根室	北部	ルサ	-	-	-	0	-	-	-	-	-	-
		サシルイ	3,000	36	74	110	3.7	1,300	-	-	9/4	-
		羅臼	5,700	-	-	0	0.0	2,500	-	-	-	-
		春荊古丹	11,400	-	-	0	0.0	5,000	-	-	-	-
		植別	-	-	-	0	-	-	-	-	-	-
		元崎無異	-	-	-	0	-	-	-	-	-	-
		薫別	3,000	-	-	0	0.0	1,300	-	-	-	-
		伊茶仁	12,400	-	-	0	0.0	5,200	-	-	-	-
	標津	25,800	2	4	6	0.0	11,300	-	-	10/9	-	
	計	61,300	38	78	116	0.2	26,600	0	0.0			
	南部	当幌	7,800	-	-	0	0.0	3,400	0	0.0	-	-
		春別	-	-	-	0	-	-	0	-	-	-
		床丹	-	-	-	0	-	-	0	-	-	-
		西別	8,000	-	-	0	0.0	3,500	0	0.0	-	-
風蓮		-	-	-	0	-	-	0	-	-	-	
別当賀		4,200	-	-	0	0.0	1,800	0	-	-	-	
計	20,000	0	0	0	0.0	8,700	0	0.0				
合計	81,300	38	78	116	0.1	35,300	0	0.0				

サクラマス

海区	地区	捕獲水系	捕獲数				採卵数			捕獲 初日	採卵 終日	
			計画 (尾)	実績(尾)			達成率 (%)	計画 (千粒)	実績 (千粒)			達成率 (%)
				雌	雄	計						
根室	北部	伊茶仁	180	265	401	666	370.0	140	75	53.6	8/21	9/7
		標津	330	152	289	441	133.6	240	150	62.5	8/21	9/5
		計	510	417	690	1,107	217.1	380	225	59.2		
合計	510	417	690	1,107	217.1	380	225	59.2				

<年度別河川捕獲数（過去20年）>

サケ

(北部)

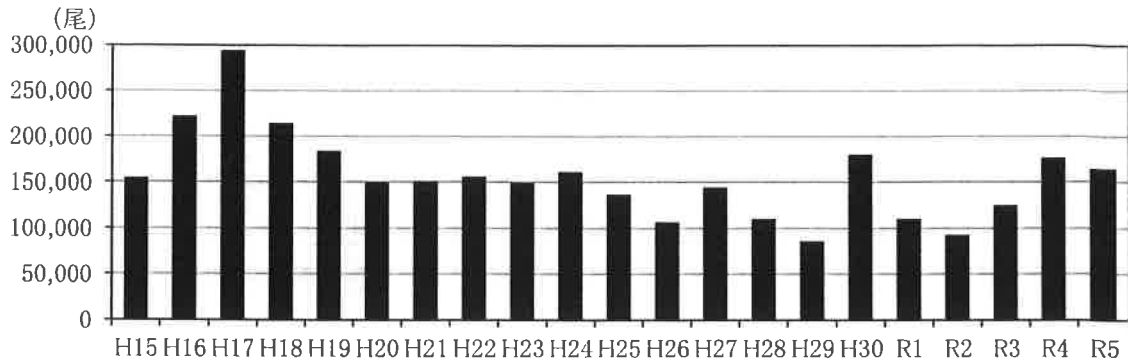

(南部)

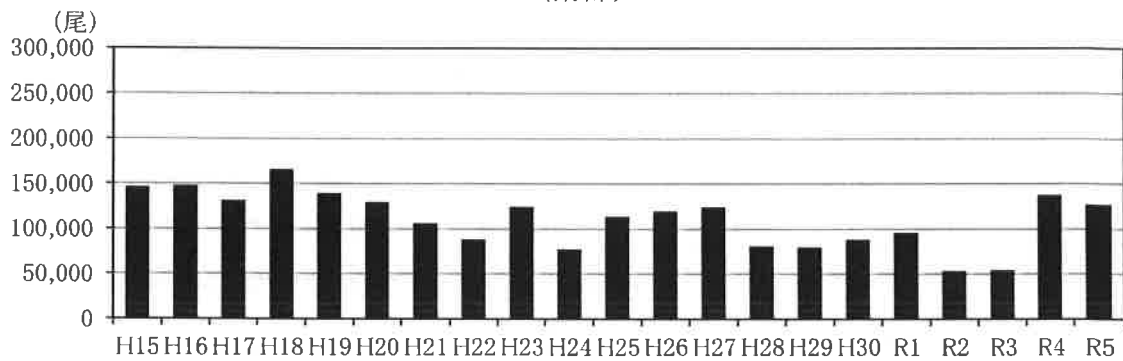

カラフトマス

(北部)

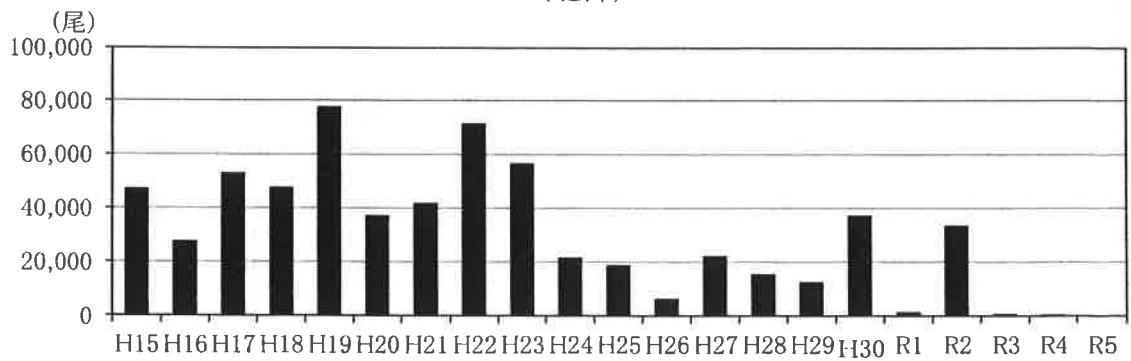

(南部)

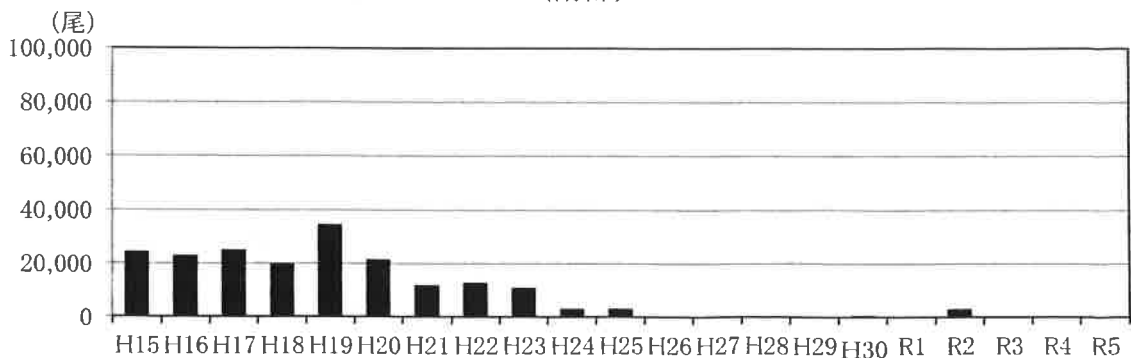

根室管内ふ化場配置図



◎ 管内増協ふ化場

- ① モセカルベツ
- ② 羅臼
- ③ 湯の沢
- ④ 春苺古丹
- ⑤ 植別
- ⑥ 元崎無異
- ⑦ 薫別
- ⑧ 忠類
- ⑩ 標津
- ⑪ 根室管内さけ・ます増殖事業協会事務所
- ⑭ 中標津
- ⑮ 上標津
- ⑯ 当幌
- ⑰ 計根別
- ⑱ 床丹
- ⑲ 本別
- ⑳ 西別
- ㉒ 奥西別
- ㉓ 別当賀第1
- ㉔ 別当賀第2
- ㉕ 別当賀第3
- ㉖ 落石

▲ (国研) 水産研究・教育機構 水産資源研究所

- ⑨ 伊茶仁さけます事業所
- ⑬ 根室さけます事業所
- ⑳ 虹別さけます事業所

△ (地独) 道総研さけます・内水試

- ⑫ 道東センター

太平洋

根室管内捕獲場配置図



◎ 捕獲採卵河川

- ① サシルイ (OG)
- ② 羅臼 (OK、OG)
- ③ 春刃古丹 (OK、OG)
- ⑤ 元崎無異 (OK)
- ⑥ 薫別 (OK、OG)
- ⑦ 伊茶仁 (OK、OG、OM)
- ⑧ 標津 (OK、OG、OM)
- ⑨ 当幌 (OK、OG)
- ⑪ 床丹 (OK)
- ⑫ 西別 (OK、OG)
- ⑬ 風蓮 (OK)
- ⑭ 別当賀 (OK、OG)

○ 補完河川

- ④ 植別 (OK)
- ⑤ 元崎無異 (OG)
- ⑩ 春別 (OK、OG)
- ⑪ 床丹 (OG)
- ⑬ 風蓮 (OG)